

Grafisches
Arbeitsmarkt
Informationssystem

Bezirksprofile **2015**

Arbeitsmarktprofil
601 Bruck/Mur



ARBEITSMARKTPROFIL 2015

Bruck/Mur

Inhalt

Zur Charakteristik des Arbeitsmarktbezirkes	2
Bevölkerungsstruktur und -entwicklung	3
Wirtschafts- und Wohlstandsniveau	5
Beschäftigung und Arbeitslosigkeit	9
Stellenangebot und Lehrstellenmarkt	10
Kinderbetreuungseinrichtungen	10
Bildung und Bildungsinfrastruktur	11
Regionale Fördermaßnahmen	13
Glossar und Quellenangaben	14

ARBEITSMARKTPROFIL 2015

Bruck/Mur

Leichter Bevölkerungsrückgang, stabile Beschäftigtenzahl, Arbeitslosenquote etwa entsprechend dem Landeswert, kaum Anstieg der Arbeitslosigkeit

	Bruck/Mur	Steiermark	Österreich
Einwohner/innen am 1.1.2015 (Statistik des Bevölkerungsstandes)	61.484	1.221.570	8.584.926
davon Frauen	31.510	621.265	4.384.529
davon Männer	29.974	600.305	4.200.397
Veränderung der Einwohnerzahl 2002-2015	-5,0%	2,8%	6,5%
Arbeitslosenquote 2015 - insgesamt	8,2%	8,3%	9,1%
Frauen	8,0%	7,5%	8,3%
Männer	8,4%	9,0%	9,8%
Katasterfläche (KF) in km ²	1.306	16.401	83.879
Anteil des Dauersiedlungsraums (DSR)* an der KF	13,1%	31,9%	38,8%
Einwohner/innen pro km ² KF	47	74	102
Einwohner/innen pro km ² DSR	360	234	263

**Dauersiedlungsraum: Katasterfläche ohne Wald, Almen, Gewässer und Ödland*

Quellen: Arbeitsmarktservice Österreich, Statistik Austria

Zur Charakteristik des Arbeitsmarktbezirkes

Der Arbeitsmarktbezirk Bruck/Mur entspricht dem westlichen Teil des politischen Bezirks Bruck-Mürzzuschlag und besteht aus 11 Gemeinden, darunter drei Städte (Bruck an der Mur, Kapfenberg und Mariazell).

(Nach der im Zuge der Verwaltungsreform Steiermark 2011-2015 bereits durchgeführten Zusammenführung von Bezirken (Murtal, Bruck-Mürzzuschlag, Hartberg-Fürstenfeld und Südoststeiermark) ist per 1.1.2015 nun auch die Gemeindestruktur reformiert worden.

Im Jahr 2010 hatte die Steiermark noch 542 Gemeinden, seit 1. Jänner 2015 gibt es nur noch 287 steirische Gemeinden.

Mit Juli 2015 wurden die Regionalgeschäftsstellen Feldbach und Mureck, Hartberg und Fürstenfeld sowie Liezen und Gröbming zusammengelegt.)

Der Arbeitsmarktbezirk liegt zur Gänze im Alpengebiet und hat im Norden Anteil an den Kalkalpen (Hochschwab), im Süden am Grazer Bergland. Der Anteil des Dauersiedlungsraumes an der Gesamtfläche des Bezirkes (13%) ist daher entsprechend gering. Enge Täler mit kleineren Siedlungen in den Talweiten und Beckenlagen prägen das Landschaftsbild.

Siedlungs- und Arbeitsplatzzentren des Bezirkes sind Kapfenberg und Bruck an der Mur, ein untergeordnetes Zentrum im Norden der Region ist Mariazell. Insgesamt befinden sich über 80% der Arbeitsplätze des Arbeitsmarktbezirkes in diesen Gemeinden.

Die überregionale Anbindung in diesem Arbeitsmarktbezirk ist großräumig betrachtet aufgrund der inneralpinen Lage ungünstig. Die innerregionalen Erreichbarkeitsverhältnisse im Mur- und Mürztal sind aufgrund der Semmeringer Schnellstraße (S6) sehr gut, der Bereich um Mariazell ist aber aufgrund seiner extrem peripheren Lage benachteiligt.

Grafik 1:

Indikatoren sozio-ökonomischer Entwicklung

Veränderungen in %

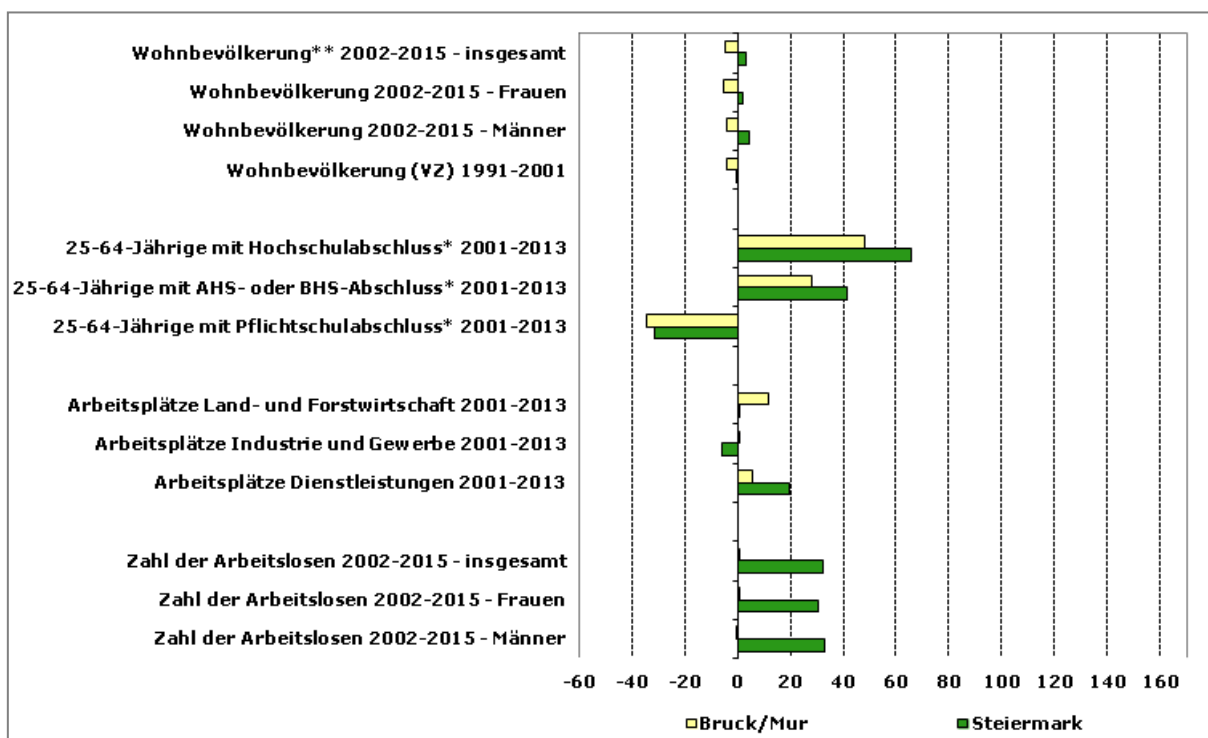

VZ ... Volkszählung

Arbeitsplätze ... Erwerbstätige am Arbeitsort laut Volkszählung/Registerzählung

AHS ... Allgemeinbildende höhere Schule

BHS ... Berufsbildende höhere Schule

** Statistik des Bevölkerungsstandes

* Bildungsabschlüsse: Darstellung der Bildungsstruktur (höchste abgeschlossene Ausbildung) der Bevölkerung im Alter von 25 bis unter 65 Jahren

Quellen: Arbeitsmarktservice Österreich, Statistik Austria

Bevölkerungsstruktur und -entwicklung

Im Arbeitsmarktbezirk Bruck/Mur lebten laut Statistik des Bevölkerungsstandes im Jahr 2015 61.484 Personen, davon 31.510 Frauen und 29.974 Männer. Dies entspricht 5,0% der gesamten steirischen Wohnbevölkerung.

Kapfenberg (23.188 EW, 11.889 Frauen und 11.299 Männer) sowie Bruck an der Mur (15.804 EW, 8.198 Frauen und 7.606 Männer) und Mariazell (3.963 EW, 2.081 Frauen und 1.882 Männer) sind die bevölkerungsstärksten Gemeinden des Bezirkes, gefolgt von Sankt Lorenzen im Mürztal (3.521 EW, 1.751 Frauen und 1.770 Männer).

Die Bevölkerungszahl ist gegenüber 2014 insgesamt um 0,2% gesunken, wobei die Entwicklung bei den Männern mit -0,1% günstiger war als bei den Frauen mit -0,3%.

Der Arbeitsmarktbezirk Bruck/Mur zählt seit Anfang der 1970er Jahre zu den Bezirken mit einer der negativsten Bevölkerungsentwicklungen österreichweit. Betrug die Bevölkerungsabnahme zwischen 1971 und 1981 mehr als 3%, so sank die Zahl der Einwohner/innen im Zeitraum 1981 bis 1991 um 5%. Zwischen 1991 und 2001 (Volkszählungen) ist die Zahl der Einwohner/innen deutlich stärker als im landesweiten Trend und entgegen der österreichweiten Entwicklung um 4,1% gesunken (Steiermark: -0,1%, Österreich: +3,0%). Der Bevölkerungsrückgang war sowohl auf eine negative Wanderungsbilanz (-1.416) als auch auf eine negative Geburtenbilanz (-1.367) zurückzuführen.

Die negative Entwicklung hat sich auch nach 2001 fortgesetzt.

Zwischen 2002 und 2015 ist die Bevölkerungszahl (Statistik des Bevölkerungsstandes) im Bezirk Bruck/Mur um weitere 5,0% zurückgegangen (Steiermark: +2,8%, Österreich: +6,5%).

Von den 439 Wegzügen in das Ausland im Jahr 2014 entfielen 104 auf Rumänien (siehe Tabelle 1).

Tabelle 1:

Wegzüge in das Ausland 2014 - Zielland

Zielland	Wegzüge in das Ausland 2014
Deutschland	33
Italien	8
Schweiz	13
Slowakei	20
Slowenien	9
Tschechische Republik	12
Ungarn	29
Kroatien	11
ehemaliges Jugoslawien (ohne Slowenien und Kroatien)	30
Polen	10
Rumänien	104
Türkei	6
sonstige europäische Staaten	59
Afrika	3
Amerika	15
Asien (ohne Türkei, Zypern)	17
Ozeanien	7
unbekannt	53
gesamt	439

Quelle: STATcube - Statistische Datenbank der STATISTIK AUSTRIA

Der Anteil der Unter-15-Jährigen lag 2015 im Bezirk Bruck/Mur mit 12,3% unter dem steirischen Vergleichswert von 13,2%, jener der Über-65-Jährigen mit 23,4% darüber (Steiermark: 19,7%).

Der Anteil der ausländischen Wohnbevölkerung lag in Bruck/Mur im Jahr 2015 mit 9,6% über dem landesweiten Vergleichswert von 8,7% (Österreich: 13,3%).

Grafik 2:

Bevölkerungsentwicklung 2002-2015

Index 2002=100

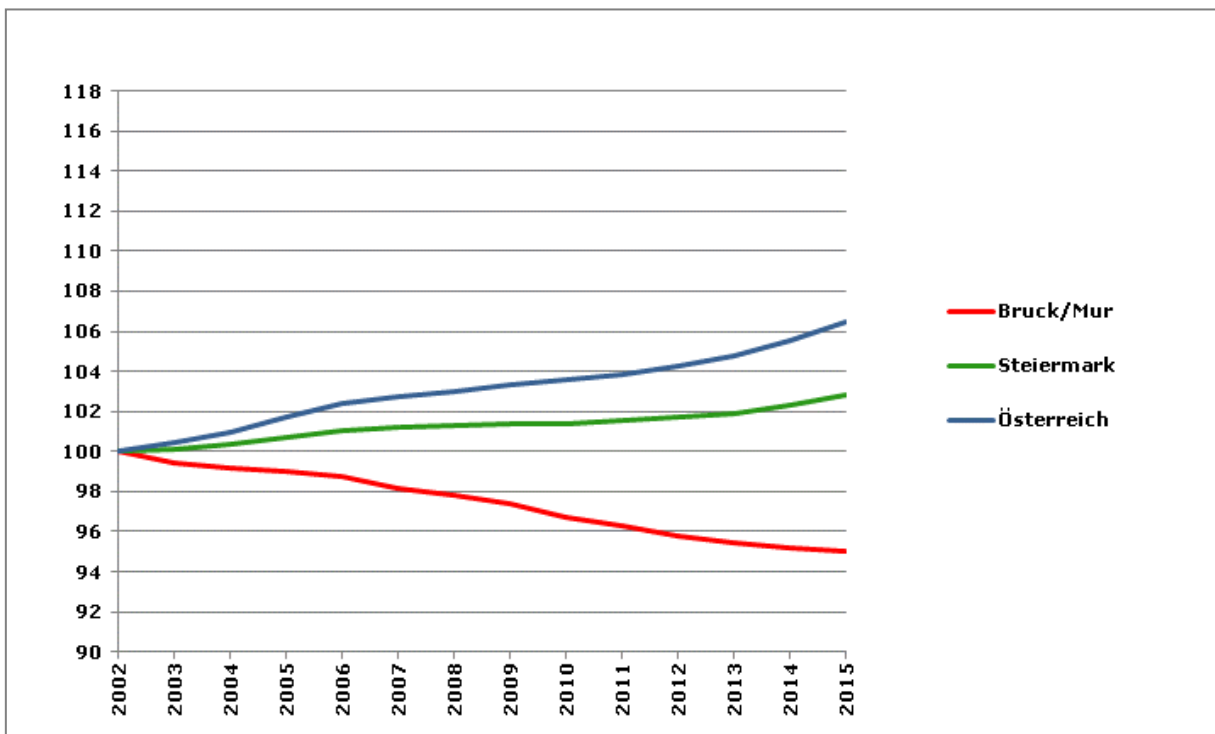

Die Grafik zeigt die relative Veränderung der Bevölkerungszahl 2002-2015 laut Statistik des Bevölkerungsstandes. Die Bevölkerungszahl hat im Bezirk zwischen 2002 (=100%) und 2015 deutlich abgenommen (-5,0%). Im Gegensatz dazu zeigen sich in der Steiermark insgesamt (+2,8%) und auch österreichweit (+6,5%) Bevölkerungsanstiege.

Quelle: Statistik Austria, Statistik des Bevölkerungsstandes

Wirtschafts- und Wohlstandsniveau

Der Arbeitsmarktbezirk Bruck/Mur ist Teil der NUTS 3-Region* Östliche Obersteiermark. Der Bevölkerungsanteil des Bezirkes an der NUTS 3-Region beträgt 38,0% (2015), der Anteil der Arbeitsplätze des Bezirkes (Erwerbstätige am Arbeitsort) an der Gesamtanzahl der Arbeitsplätze der Region Östliche Obersteiermark lag im Jahr 2013 bei 40,7% (Abgestimmte Erwerbsstatistik 2013).

Die Zusammensetzung der NUTS 3-Regionen wurde u.a. auch im Hinblick auf räumliche Zusammenhänge vorgenommen. Mit der Analyse der regionalen Wirtschaftsstruktur und

des Wohlstandniveaus in diesem größeren räumlichen Zusammenhang werden damit auch regionale Potenziale und Verflechtungen berücksichtigt.

Bruttoregionalprodukt

Das Bruttoregionalprodukt (BRP) misst die wirtschaftliche Leistung einer Region. Das Bruttoregionalprodukt je Einwohner/in (BRP/EW) ermöglicht einen Vergleich der Wirtschaftskraft der Regionen.

Für die NUTS 3-Region Östliche Obersteiermark wurde im Jahr 2013 ein BRP/EW von rund 89% des österreichischen Werts ausgewiesen (Rang 17 unter den 35 österreichischen Regionen).

Zwischen 2011 und 2013 wurde ein Anstieg des BRP von 3,9% verzeichnet (Steiermark: +4,5%, Österreich: +4,6%).

Produktivität

Das BRP bezieht sich auf den Arbeitsort, während die dazu in Relation gesetzten Einwohner/innenzahlen auf den Wohnort bezogen sind, d.h. dass regionsüberschreitende Pendler/innenströme unberücksichtigt bleiben. Ergänzend gibt der Indikator „BRP pro Erwerbstätiger/Erwerbstätigem“ (BRP/Job) wieder, wie viel an den Arbeitsstätten je Region von den jeweiligen Arbeitskräften erwirtschaftet wird (Produktivität).

Für die Region Östliche Obersteiermark wurde im Jahr 2013 eine Produktivität von rund 105% des österreichischen Werts ausgewiesen (Rang 8 unter den 35 österreichischen Regionen).

Die regionale Wirtschaftsstruktur der Östlichen Obersteiermark wird von einem überdurchschnittlich hohen Anteil des industriell-gewerblichen Sektors geprägt.

Bruttowertschöpfung

Die Bruttowertschöpfung (BWS) ergibt sich aus dem Gesamtwert der im Produktionsprozess erzeugten Waren und Dienstleistungen, vermindert um die Vorleistungen. Die BWS nach Wirtschaftssektoren gibt Auskunft darüber, welchen Beitrag die einzelnen Wirtschaftssektoren zur Gesamtwertschöpfung leisten.

Auf den primären Sektor (Land- und Forstwirtschaft, Fischerei) entfielen 2013 rund 3%, auf den sekundären Sektor (Gewinnung von Rohstoffen, Herstellung von Waren, Energie und Wasser, Bau) rund 48% und auf den tertiären Sektor (Erbringung von Dienstleistungen) rund 49% der BWS (Österreich: 1% primärer Sektor, 28% sekundärer Sektor, 70% tertiärer Sektor).**

Im Jahr 2013 waren rund 5% der Erwerbstätigen der NUTS 3-Region Östliche Obersteiermark (regionale Zuordnung nach dem Arbeitsort) im primären Sektor beschäftigt, rund 34% im sekundären Sektor und von rund 61% wurde der Arbeitsplatz dem tertiären Sektor zugerechnet (Österreich: 5% primärer Sektor, 22% sekundärer Sektor, 73% tertiärer Sektor).**

Quelle: Statistik Austria

* Gemäß NUTS-Klassifikation (hierarchisch aufgebaute, einheitliche territoriale Gliederung zur Erstellung regionaler Statistiken der EU) entsprechen den NUTS 3-Regionen in Österreich Gruppen von Bezirken und Gerichtsbezirken.

NUTS steht für „Nomenclature des unités territoriales statistiques“ oder „Systematik der Gebietseinheiten für die Statistik“.

*** Die Summe der Anteile der drei Wirtschaftssektoren kann aufgrund von Rundungsdifferenzen geringfügig von 100% abweichen.*

Die oben beschriebenen (auf den Arbeitsort bezogenen) Indikatoren zum regionalen Wirtschaftsniveau und zur regionalen Wirtschaftsstruktur erlauben Rückschlüsse hinsichtlich der Ausstattung einer Region mit Unternehmen und Arbeitsplätzen sowie der wirtschaftlichen Attraktivität einer Region.

Verknüpfung von „Wohlstandsindikatoren“

Zur Analyse des Wohlstandsniveaus der in der Region ansässigen Wohnbevölkerung wurde nun für die Arbeitsmarktprofile eine spezielle Berechnungsmethode angewandt. Die Verknüpfung verschiedener „Wohlstandsindikatoren“*** und die daraus abgeleitete synthetische Gesamt-Rangreihung ermöglichen es, das Wohlstandsniveau der österreichischen NUTS 3-Regionen nach dem Wohnort-Prinzip zu erfassen. Die dabei verwendeten Indikatoren spiegeln sowohl die Einkommens- als auch die demografische Struktur der Regionen wider und geben somit ergänzende Informationen zu jenen Indikatoren, die sich auf den Arbeitsort beziehen.

Aufgrund dieser Rangreihung fällt die Region Östliche Obersteiermark in die Kategorie „Ränge 30-35“ (siehe Karte 1). Prägend sind der hohe Anteil der Wohnbevölkerung über 65 Jahren und der hohe Anteil der erwerbsfernen Personen zwischen 25 und 64 Jahren.

Karte 1:
Verknüpfung von „Wohlstandsindikatoren“

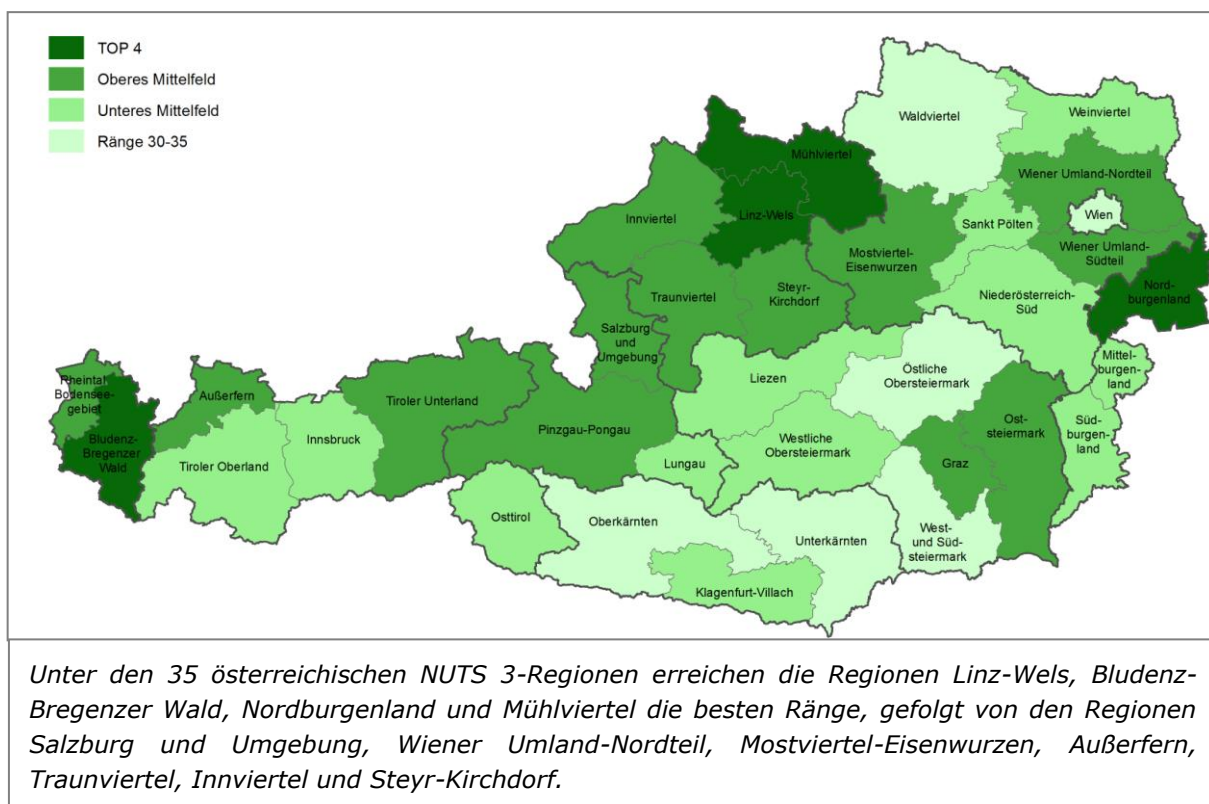

Quellen: Statistik Austria, Arbeitsmarktservice Österreich; eigene Berechnungen

*** Statistik Austria: Anteil der Über-65-Jährigen 2015, Durchschnittlicher Jahresnettobezug 2012-2014, Anteil der Teilzeitbeschäftigung 2012-2014; Arbeitsmarktservice Österreich (bzw. Statistik Austria): Arbeitslosenquote 2013-2015, Anzahl der Tage in Krankengeldbezug 2013-2015 je erwerbstätiger Person 2011-2013, Anteil der 25-64-jährigen erwerbsfernen Personen an der Wohnbevölkerung im selben Alter 2013-2015

Tabelle 2:
Die größten Betriebe des Arbeitsmarktbezirkes

10 der größten Produktionsbetriebe - gerundete Anzahl der Beschäftigten 2015

Böhler Edelstahl GmbH & Co KG	2.240
Böhler Schmiedetechnik GmbH	650
Norske Skog Bruck GmbH Lohnbuero	470
Boehlerit Ges.m.b.H. & Co. KG	460
Pankl Engine Systems GmbH & Co KG	350
VOEST-ALPINE AUSTRIA DRAHT GMBH	340
voestalpine Wire Austria GmbH	320
Böhler Schweisstechnik Austria	290
Pankl Drivetrain Systems GmbH & Co KG	230
BHDT GmbH	230

10 der größten Dienstleistungsbetriebe - gerundete Anzahl der Beschäftigten 2015

NEUROLOGISCHES THERAPIEZENTRUM KAPFENBERG GMBH	170
Johann Huber Spedition u.Transport Gesellschaft m.b.H.	170
INTECO special melting technologies GmbH	170
Stadtgemeinde Kapfenberg	170
A. Hausmann GmbH	130
Raiffeisenbank Bruck a.d.M.	130
Piusinstitut der Schwestern v.Heil.Kreuz	110
Stadtgemeinde Bruck an der Mur	100
Lebenshilfe Bezirk Bruck/Mur gemeinützige GmbH	100
Senioren-Zentrum Oberaich GmbH	90

Quelle: Arbeitsmarktservice Österreich, Betriebsmonitoring (Regionszuordnung gemäß Hauptverband)

Beschäftigung und Arbeitslosigkeit

Beschäftigung

Im Jahr 2015 waren im Arbeitsmarktbezirk Bruck/Mur 23.073 Personen unselbständig beschäftigt*, davon 10.410 Frauen und 12.663 Männer (Frauenanteil: 45,1%).

Zwischen 2014 und 2015 hat sich die Zahl der unselbständig Beschäftigten insgesamt nicht wesentlich verändert, wobei die Beschäftigung bei den Frauen (geringfügig) ausgeweitet werden konnte (+0,4%) und bei den Männern mit -0,3% rückläufig war.

** Mit Jänner 2011 hat der Hauptverband der Österreichischen Sozialversicherungsträger die Beschäftigtenstatistik rückwirkend ab 2008 umgestellt. Die offizielle Statistik der unselbständigen Beschäftigung des Hauptverbandes beruht nun nicht mehr auf den Daten der Krankenversicherungsträger, sondern wird ausschließlich aus den Datenbanken des Hauptverbandes generiert.*

Erwerbsquoten

Die Erwerbsquote (wohntbezogen) betrug im Bezirk im Jahr 2015 insgesamt 73,8% (Frauen: 71,1%, Männer: 76,2%) und lag damit unter dem landesweiten Vergleichswert (Steiermark gesamt: 75,9%, Frauen: 74,0%, Männer: 77,7%).

Arbeitslosigkeit

Das Niveau der Arbeitslosigkeit liegt deutlich unter dem Österreichwert und entspricht etwa dem Landeswert.

Die Arbeitslosenquote betrug im Jahresschnitt 2015 8,2% (Steiermark: 8,3%, Österreich: 9,1%), die Männerarbeitslosigkeit lag dabei mit 8,4% über jener der Frauen (8,0%).

Im Jahr 2015 waren insgesamt 2.055 Personen (901 Frauen und 1.154 Männer) als arbeitslos gemeldet. Gegenüber dem Vorjahr bedeutet dies insgesamt eine Zunahme der Zahl der arbeitslosen Personen um 1,7%, wobei der Anstieg bei den Männern (+2,3%) stärker ausfiel als jener bei den Frauen (+0,9%).

Die Zahl der arbeitslosen Ausländer/innen stieg im selben Zeitraum um 2,2%.

Pendelwanderung

Der Arbeitsmarktbezirk Bruck/Mur ist ein Bezirk mit einem im Landesvergleich relativ niedrigen Anteil an Auspendler/innen. Im Jahr 2013 betrug der Anteil jener Erwerbstätigen, die ihren Arbeitsplatz außerhalb des Bezirks hatten, rund 23%, rund 19% der Arbeitsplätze des Bezirks entfielen auf Einpendler/innen aus anderen Regionen.*

Quelle: STATcube - Statistische Datenbank der STATISTIK AUSTRIA

** jeweils exkl. der Pendler/innen zwischen den Gemeinden des Bezirkes*

Stellenangebot und Lehrstellenmarkt

Im Jahr 2015 waren im Arbeitsmarktbezirk Bruck/Mur 80 offene Stellen (durchschnittlicher Bestand) gemeldet. Gegenüber dem Vorjahr bedeutet dies eine Steigerung um 9,2%.

Im selben Jahr wurden 2.572 Zugänge an offenen Stellen registriert. Der Zeitpunkt des Zuganges einer offenen Stelle ist mit dem Datum, an dem der Auftrag an die regionale Geschäftsstelle gegeben wurde, definiert.

Den 5 gemeldeten offenen Lehrstellen standen im Jahr 2015 35 Lehrstellensuchende gegenüber.

Ein Problem der Lehrausbildung für Jugendliche und für Betriebe ist oftmals die Konzentration auf einige wenige Lehrberufe.

Von den insgesamt 266 beschäftigten weiblichen Lehrlingen im Jahr 2015 waren 52 im Lehrberuf Metalltechnik, 29 im Lehrberuf Friseur/in und Perückenmacher/in (Stylist/in) und 24 im Lehrberuf Einzelhandel - Schwerpunkt Lebensmittelhandel tätig. Die Top 3 der gewählten Berufe machten also rund 39,5% der Gesamtlehren aus.

Bei den Männern ist das Bild ähnlich: Von den insgesamt 567 beschäftigten männlichen Lehrlingen im Jahr 2015 waren 217 im Lehrberuf Metalltechnik, 76 im Lehrberuf Elektrotechnik und 59 im Lehrberuf Kraftfahrzeugtechnik tätig. Die Konzentration der drei häufigsten Lehrberufe machte also rund 62,1% der Gesamtlehren aus.

Quelle: WKO, Lehrlingsstatistik

Kinderbetreuungseinrichtungen

Im Berichtsjahr 2014/15 gab es im Arbeitsmarktbezirk Bruck/Mur 35 institutionelle Kinderbetreuungseinrichtungen (ohne Saisontagesheime), davon 29 Kindergärten, 2 Kinderkrippen und 4 Horte, etwa 1.600 Kinder wurden im selben Jahr in diesen Einrichtungen betreut.

16 der 35 Einrichtungen befinden sich in Bruck an der Mur und Kapfenberg.

Im Berichtsjahr 2014/15 hatten im Arbeitsmarktbezirk Bruck/Mur etwa 9% der Kindertagesheime bis längstens 13.00 Uhr geöffnet (Steiermark: 3%), 29% hatten mindestens bis 17.00 Uhr geöffnet (Steiermark: 36%).

Keines der Kindertagesheime hatte höchstens 5 Stunden geöffnet (Steiermark: 0%), 23% hatten 9 und mehr Stunden geöffnet (Steiermark: 42%).

Betreuungsquoten

Im Berichtsjahr 2014/15 wurden in der Steiermark 6% der 0- bis unter 2-jährigen Kinder und 62% der 2- bis unter 5-jährigen Kinder in einer Kinderbetreuungseinrichtung betreut.

**0- bis unter 2-jährige
Kinder**

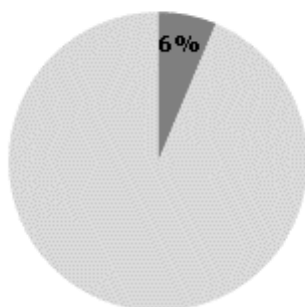

**2- bis unter 5-jährige
Kinder**

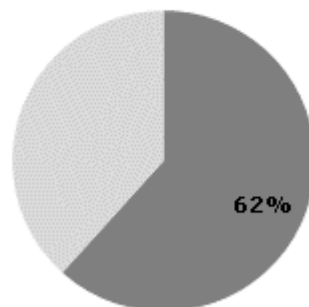

Quelle: Statistik Austria, Kindertagesheimstatistik

Tabelle 3:

Die wichtigsten Standortgemeinden 2014/15

Standorte	Zahl der Kinderbetreuungs- einrichtungen	Zahl der betreuten Kinder
Kapfenberg	8	558
Bruck an der Mur	8	380
Oberaich	3	116
Sankt Lorenzen im Mürztal	1	88

Quelle: Statistik Austria, Kindertagesheimstatistik

Bildung und Bildungsinfrastruktur

Bildungsniveau

Die Entwicklung des Bildungsstandes der vergangenen Jahre und Jahrzehnte zeigt einen Anstieg des Bildungsniveaus der österreichischen Bevölkerung - besonders deutlich steigt der Anteil der Personen mit Hochschulabschluss. Der Trend zur höheren Bildung zeigt sich auch in den Bezirksergebnissen für Bruck/Mur.

Der Anteil der 25-64-jährigen Personen mit Abschluss einer Universität, einer Fachhochschule oder einer hochschulverwandten Ausbildung lag im Jahr 2013 insgesamt bei rund 9,8% (Steiermark: 14,3%, Österreich: 15,7%), Matura hatten 13,4% der Personen dieser Altersgruppe (Steiermark: 13,8%, Österreich: 14,7%).

Der überwiegende Anteil der Bevölkerung zwischen 25 und 64 Jahren hat den höchsten Abschluss in den Feldern Ingenieurwesen, Verarbeitendes Gewerbe und Baugewerbe, Sozialwissenschaften, Wirtschaft und Recht oder Allgemeine Bildungsgänge absolviert.

Quelle: Quelle: STATcube - Statistische Datenbank der STATISTIK AUSTRIA

Tabelle 4:

25-64-jährige Wohnbevölkerung nach höchster abgeschlossener Ausbildung, Staatsangehörigkeit und Geschlecht

Anteile 2013 in %

	Bruck/Mur 2013	Steiermark 2013	Österreich 2013
Allgemeinbildende Pflichtschule			
gesamt	16,3	16,1	19,2
Frauen	20,2	20,2	23,0
Männer	12,5	12,0	15,3
ausländische Wohnbevölkerung	51,1	43,3	42,7
Lehrlingsausbildung			
gesamt	45,1	40,5	35,1
Frauen	37,6	31,8	27,3
Männer	52,6	49,1	42,9
ausländische Wohnbevölkerung	25,6	22,4	21,1
Berufsbildende mittlere Schule			
gesamt	15,4	15,3	15,3
Frauen	19,2	19,0	18,0
Männer	11,6	11,6	12,6
ausländische Wohnbevölkerung	6,2	7,4	7,7
Allgemeinbildende höhere Schule			
gesamt	3,8	5,1	5,7
Frauen	4,4	5,3	6,1
Männer	3,1	4,9	5,2
ausländische Wohnbevölkerung	4,9	6,6	6,8
Berufsbildende höhere Schule/Kolleg			
gesamt	9,6	8,7	9,0
Frauen	8,5	8,4	8,8
Männer	10,8	9,0	9,3
ausländische Wohnbevölkerung	4,6	5,5	5,8
Hochschule/hochschulverwandte Lehranstalt			
gesamt	9,8	14,3	15,7
Frauen	10,1	15,2	16,7
Männer	9,4	13,3	14,7
ausländische Wohnbevölkerung	7,6	14,9	15,9
gesamt	100,0	100,0	100,0

Quelle: STATcube - Statistische Datenbank der STATISTIK AUSTRIA

Schulstandorte und Fachhochschulen

Der Hauptort Bruck an der Mur ist der wichtigste Schulstandort des Bezirkes (AHS, HAK, Höhere Bundeslehranstalt für Forstwirtschaft, BAKIP), ein weiterer Schulstandort ist Kapfenberg (AHS, HTL).

Im Schuljahr 2014/2015 wurden im Arbeitsmarktbezirk Bruck/Mur in den maturaführenden Schulen (AHS und BHS sowie lehrerbildende höhere Schulen) etwa 3.240 Schülerinnen und Schüler unterrichtet (um 2,8% weniger als im Jahr davor).

Im Arbeitsmarktbezirk Bruck/Mur werden derzeit (Studienjahr 2015/2016) 9 Fachhochschul-Studiengänge (siehe Tabelle 5) angeboten, die von insgesamt 803 Studierenden, davon 205 Frauen und 598 Männer, besucht werden.

Tabelle 5:

Fachhochschul-Studiengänge und Studierende im Bezirk Bruck/Mur

Studienjahr 2015/2016

Standort	Erhalter	Fachhochschul-Studiengang	Grad	Art	Studierende		
					gesamt	Frauen	Männer
Kapfenberg	FH JOANNEUM	Industriewirtschaft / Industrial Management	Dipl	Inaktiv	2	0	2
Kapfenberg	FH JOANNEUM	Internettechnik	Ba	VZ+BB	174	37	137
Kapfenberg	FH JOANNEUM	IT & Mobile Security	Ma	BB	57	4	53
Kapfenberg	FH JOANNEUM	Advanced Electronic Engineering	Ma	VZ	51	3	48
Kapfenberg	FH JOANNEUM	IT - Recht & Management	Ma	BB	50	19	31
Kapfenberg	FH JOANNEUM	Industriewirtschaft/Industrial Management	Ba	VZ+BB	214	64	150
Kapfenberg	FH JOANNEUM	International Industrial Management	Ma	VZ+BB	115	45	70
Kapfenberg	FH JOANNEUM	Energie-, Verkehrs- und Umweltmanagement	Ba	VZ	77	20	57
Kapfenberg	FH JOANNEUM	Energy and Transport Management	Ma	VZ	63	13	50

(Dipl ... Diplom, Ba ... Bakkalaureat, Ma ... Master)

(VZ ... Vollzeit, BB ... Berufsbegleitend)

Quelle: Agentur für Qualitätssicherung und Akkreditierung Austria

Regionale Fördermaßnahmen

Die unten stehende Tabelle zeigt die wichtigsten im Jahr 2015 vom AMS finanzierten Fördermaßnahmen für den Arbeitsmarktbezirk Bruck/Mur.

Tabelle 6:

Die fünf wichtigsten Fördermaßnahmen

Projekttitle	Träger	Art der Maßnahme	gesamt	Frauen	Männer
Berufsorientierung Job-Chance	BFI BERUFSFÖRDERUNGS- INSTITUT STEIERMARK ZENTRALE	Qualifizierung	331	157	174
Berufliche Rehabilitationsmaßnahmen 2015	BBRZ REHA GMBH	Qualifizierung	226	112	114
Diverse Bildungsmaßnahmen für Frauen beim Ausbildungszentrum ZAM Steiermark im Jahr 2015	ZAM STEIERMARK GMBH	Qualifizierung	163	163	0
Diverse Bildungsmaßnahmen im Schulungszentrum Fohnsdorf	SZF	Qualifizierung	125	26	99
Befristete Dienstverhältnisse bei Gemeinden und gemeindenahen Einrichtungen sowie in den Bereichen Büro, Landschaftspflege und allgemeine Hilfsdienste	BIG BRUCK/MUR DIENSTLEISTUNGS GMBH	Beschäftigung	104	51	53

Quelle: Arbeitsmarktservice Österreich

Glossar und Quellenangaben

Arbeitslosigkeit

Abgänge aus der Arbeitslosigkeit:	Ein Abgang ist gegeben, wenn das Ende einer Arbeitslosigkeitsepisode in den Zeitraum zwischen aktuellem und letztem Stichtag fällt. <i>(Quelle: Arbeitsmarktservice Österreich)</i>
Arbeitslosenquote:	Arbeitslose in % des Arbeitskräftepotenzials (vorgemerkte Arbeitslose + unselbständig Beschäftigte) <i>(Quelle: Arbeitsmarktservice Österreich)</i>
Betroffenheit:	Als von Arbeitslosigkeit "betroffen" gilt eine Person, wenn sie im Beobachtungszeitraum mindestens einen Tag arbeitslos vorgemerkt war. <i>(Quelle: Arbeitsmarktservice Österreich)</i>
Durchschnittliche Verweildauer:	Die Verweildauer ist jene Zeitspanne, die zwischen dem Beginn und dem Ende einer Arbeitslosigkeit liegt. Sie entspricht somit der "echten" Dauer einer Arbeitslosigkeitsepisode und kann nur aus Abgangsmengen berechnet werden. Unterbrechungen bis zu 28 Tagen bleiben unberücksichtigt. <i>(Quelle: Arbeitsmarktservice Österreich)</i>
Jahresdurchschnittsbestand:	Arithmetisches Mittel der 12 Stichtagsbestände <i>(Quelle: Arbeitsmarktservice Österreich)</i>
Vorgemerkte Arbeitslose:	Zum Monatsende-Stichtag bei den Regionalen Geschäftsstellen des Arbeitsmarktservice zum Zwecke der Arbeitsvermittlung registrierte Personen, die nicht in Beschäftigung oder Ausbildung (Schulung) stehen. Die regionale Zuordnung erfolgt nach dem Wohnort der Arbeitslosen. Als Jahreswert wird der Durchschnitt der 12 Monatsendbestände ausgewiesen. <i>(Quelle: Arbeitsmarktservice Österreich)</i>
Zugänge in die Arbeitslosigkeit:	Ein Zugang ist gegeben, wenn der Beginn einer Arbeitslosigkeitsepisode zwischen dem aktuellen und dem letzten Stichtag liegt. <i>(Quelle: Arbeitsmarktservice Österreich)</i>

Arbeitsmarkt

Abgestimmte Erwerbsstatistik:	Seit dem Berichtsjahr 2008 stehen regional tief gegliederte Daten zur Erwerbstätigkeit aus der „Abgestimmten Erwerbsstatistik“ zur Verfügung. Dabei handelt es sich um registerbasierte Werte, die jährlich – analog zur Vorgehensweise für die Registerzählung – erstellt werden. Zum Stichtag 31.10. wird die Wohnbevölkerung ab 15 Jahren nach Erwerbs- und Bildungsmerkmalen dargestellt. <i>(Quelle: Statistik Austria)</i>
Arbeitskräftepotenzial:	Summe aus vorgemerkten Arbeitslosen und unselbständig beschäftigten Personen laut Hauptverband der Sozialversicherungsträger. <i>(Quelle: Arbeitsmarktservice Österreich)</i>

Erwerbsquote (wohnotbezogen): Summe aus der Zahl der Arbeitslosen sowie der (unselbständig und selbständig) Beschäftigten in Prozent der 15- bis unter 65-jährigen männlichen bzw. der 15- bis unter 60-jährigen weiblichen Wohnbevölkerung laut Bevölkerungsregister.

Für die Berechnung der Erwerbsquoten wurden zur besseren Vergleichbarkeit auch auf Österreich- und Bundeslandebene die auf den Wohnort bezogenen Beschäftigtendaten lt. Hauptverband der Sozialversicherungsträger herangezogen.

(Quellen: Hauptverband der Österreichischen Sozialversicherungsträger, Statistik Austria)

Selbständig Beschäftigte: Versicherungsdaten des Hauptverbands der Sozialversicherungsträger nach eigener Datenaufbereitung des AMS (Erwerbskarrierenmonitoring). Jede Person bekommt zu jedem Zeitpunkt einen überschneidungsfreien Status zugeschrieben. Eine Person, die z.B. gleichzeitig selbständig und unselbständig beschäftigt ist, zählt nur als unselbständig beschäftigt! Die regionale Zuordnung erfolgt nach dem Wohnort der Beschäftigten (Zustelladressen der Versicherungsträger).

Anmerkung: Mit dem Jahr 2014 wurde die Datenbasis im Erwerbskarrierenmonitoring umgestellt. Änderungen bei der Berechnung und die Erschließung einer neuen Datenquelle (SVA) ermöglichen nunmehr eine vollständigere Darstellung von selbständiger Beschäftigung.

(Quelle: Arbeitsmarktservice Österreich)

Unselbständig Beschäftigte: Die statistische Erfassung der Beschäftigtendaten erfolgt durch den Hauptverband der Sozialversicherungsträger. Erfasst werden alle Personen, deren Beschäftigungsverhältnis aufrecht ist, zuzüglich sonstiger in die Krankenversicherung einbezogener Personen (das sind DienstnehmerInnen gleichgestellte sowie auf Grund eines Ausbildungsverhältnisses einbezogene Personen). Karenz-, KinderbetreuungsgeldbezieherInnen, Präsenz(Zivil)dienstleistende sowie im Krankenstand befindliche Personen, deren Beschäftigungsverhältnis aufrecht ist, werden mitgezählt. Ebenso zählen freie Dienstverträge zu den unselbständig Beschäftigten. Geringfügig Beschäftigte werden bei den unselbständig Beschäftigten nicht erfasst. Gezählt werden Beschäftigungsverhältnisse und nichtbeschäftigte Personen. Eine Person, die z.B. gleichzeitig bei zwei DienstgeberInnen beschäftigt ist, wird doppelt gezählt. Zählungstag ist stets der letzte Tag des Berichtsmonats.

Österreich bzw. Bundesland: Die regionale Zuordnung erfolgt nach dem Arbeitsort der Beschäftigten.

Arbeitsmarktbezirk: Die regionale Zuordnung erfolgt nach dem Wohnort der Beschäftigten (Zustelladressen der Versicherungsträger).

(Quelle: Arbeitsmarktservice Österreich)

Bevölkerung

Geburten- und Wanderungsbilanz: Geburtenbilanz = Zahl der Lebendgeborenen abzüglich der Zahl der Sterbefälle), (errechnete) Wanderungsbilanz = Wohnbevölkerung 2001 abzüglich Wohnbevölkerung 1991 sowie der Geburtenbilanz

(Quelle: Statistik Austria, Volkszählungen)

Wohnbevölkerung 1971-2001: Alle Personen, die am Zähltag (Volkszählung) in der betreffenden Gebietseinheit ihren Hauptwohnsitz/ordentlichen Wohnsitz hatten.

(Quelle: Statistik Austria, Statistik des Bevölkerungsstandes)

Wohnbevölkerung ab 2002:

Jährliche Statistik des Bevölkerungsstandes (Bevölkerung zu Jahresbeginn). Die Statistik des Bevölkerungsstandes erfasst die zum Stichtag innerhalb Österreichs mit Hauptwohnsitz gemeldeten Personen.

(Quelle: Statistik Austria, Volkszählungen)

Bildung

Bildungsabschlüsse:

Höchste abgeschlossene Ausbildung der Bevölkerung im Alter von 25- bis unter 65-Jahren. Die Gliederung der Bildungsebenen folgt dem Aufbau des österreichischen Bildungswesens (Schulen, Akademien, Fachhochschulen und Universitäten) und gibt Auskunft über die Bildungsstruktur.

(Quelle: Statistik Austria, Volkszählungen, Bildungsstandregister)

Bildungsbezogenes Erwerbskarrierenmonitoring (BibEr):

Das Arbeitsmarktservice Österreich und die Sektion VI des Bundesministeriums für Arbeit, Soziales und Konsumentenschutz haben im Dezember 2011 gemeinsam mit der Statistik Austria die Errichtung eines bildungsbezogenen Erwerbskarrierenmonitoring (kurz BibEr) beschlossen: Ziel dieses Projektes ist es, die Erwerbskarrieren aller in Österreich wohnhaften Personen nach Abgang aus einer formalen Bildungseinrichtung statistisch auswertbar zu machen.

(Quelle: Statistik Austria, Bildungsmonitoring, im Auftrag von BMASK und AMS)

Fläche

Dauersiedlungsraum (DSR):

Katasterfläche ohne Wald, Almen, Gewässer und Ödland. Der Dauersiedlungsraum umfasst den für Landwirtschaft, Siedlung und Verkehrsanlagen verfügbaren Raum.

(Quelle: Statistik Austria)

Katasterfläche:

Katasterfläche ist jene Fläche, die von der Vermessungsbehörde (Bundesamt für Eich- und Vermessungswesen - BEV) als Teil des Grundstücksverzeichnisses geführt und in der Grundstücksdatenbank gespeichert ist.

(Quelle: Statistik Austria)

Lehrlinge

Lehrlingsstatistik:

Die Ergebnisse der Lehrlingsstatistik basieren auf den Aufzeichnungen, die von den Lehrlingsstellen der Wirtschaftskammern in den Bundesländern erhoben werden. Die Lehrlingsstatistik kann somit als eine typische Sekundärstatistik angesehen werden. Sie baut auf Information auf, die für administrative und nicht primär statistische Zwecke gesammelt wurde. Die für die Arbeitsmarktprofile herangezogenen Daten beinhalten auch Doppellehren, wobei immer der erstgenannte Beruf gezählt wird. Unterschiede zu den Ergebnissen in Publikationen der WKO sind zum einen darauf zurückzuführen, dass von der WKO auch Vorgängerberufe einbezogen werden, zum anderen basiert bspw. die Darstellung der Top-10 der WKO auf den Einzellehren.

(Quelle: Wirtschaftskammer Österreich)

Lehrstellensuchende:

Bei den Regionalen Geschäftsstellen des Arbeitsmarktservice zum Zwecke der Lehrstellenvermittlung registrierte Personen, für die noch keine erfolgreiche Vermittlung zustande gekommen ist (ohne Einstellzusage). Die regionale Zuordnung erfolgt nach dem Wohnort der Lehrstellensuchenden. Auch bei gleichzeitiger Arbeitsplatzsuche wird die Person primär als lehrstellensuchend erfasst.

Vorgemerkte Lehrstellensuchende, die z.B. wegen eines bestehenden Schulbesuchs eine Lehrstelle noch nicht antreten können, gelten als nicht sofort verfügbare Lehrstellensuchende. Liegt das Datum des gewünschten Lehrstellenantritts aber bereits in der Vergangenheit, so werden diese Personen als sofort verfügbare Lehrstellensuchende gezählt. In den Tabellen wird ausdrücklich auf "nicht sofort verfügbare" Lehrstellensuchende hingewiesen. In der AMS-Standardstatistik werden bei den Lehrstellensuchenden die sofort verfügbaren Lehrstellensuchenden (ohne Einstellzusage) ausgewiesen.

(Quelle: Arbeitsmarktservice Österreich)

Offene Lehrstellen:

Die sich aus den Vermittlungsaufträgen der Betriebe ergebende Zahl der freien Lehr- oder Ausbildungsstellen, für die noch keine erfolgreiche Vermittlung zustande gekommen ist (ohne Einstellzusage). Die regionale Zuordnung erfolgt nach dem Standort des Lehrplatzes bzw. der Ausbildungsstelle.

Die Verfügbarkeit bei den Lehrstellen ist analog zu den offenen Stellen (siehe unten) geregelt.

(Quelle: Arbeitsmarktservice Österreich)

Personen in Schulung

Es handelt sich um Personen, die in AMS-Schulungsmaßnahmen einbezogen sind. Die regionale Zuordnung erfolgt nach dem Wohnort des Schulungsteilnehmers/der Schulungsteilnehmerin.

(Quelle: Arbeitsmarktservice Österreich)

Stellenangebot**Abgeschlossene Laufzeit:**

Die abgeschlossene Laufzeit einer offenen Stelle ist jene Zeitspanne, die zwischen dem gewünschtem Eintrittsdatum und dem Ergebnisdatum, das den Abgangzeitpunkt einer offenen Stelle definiert, liegt. Sie kann somit nur für Abgänge offener Stellen ermittelt werden.

(Quelle: Arbeitsmarktservice Österreich)

Offene Stellen:

Die sich aus den Vermittlungsaufträgen der Betriebe an die Regionalen Geschäftsstellen des Arbeitsmarktservice ergebende Zahl der freien Arbeitsplätze. Die regionale Zuordnung erfolgt nach dem Arbeitsort.

Als sofort verfügbare offene Stellen gelten solche, die bereits hätten angetreten werden können, deren gewünschtes Eintrittsdatum also in der Vergangenheit liegt. Nicht sofort verfügbare offene Stellen sind jene, die für Vermittlungsbemühungen zwar bereits bekanntgegeben wurden, die aber erst zu einem späteren Zeitpunkt besetzt werden können. Sie werden in den Tabellen als "nicht sofort verfügbar" dargestellt.

(Quelle: Arbeitsmarktservice Österreich)

Stellenandrangziffer:

Vorgemerkte Arbeitslose je gemeldeter offener Stelle

(Quelle: Arbeitsmarktservice Österreich)

Zugänge / Abgänge offener Stellen: Der Zeitpunkt des Zuganges einer offenen Stelle ist mit dem Datum, an dem der Auftrag an die Regionale Geschäftsstelle gegeben wurde, definiert. Ein Abgang wird dann registriert, wenn das Vermittlungsergebnis realisiert wird, d.h. die offene Stelle tatsächlich besetzt wird bzw. der Tatbestand bekannt wird, dass bereits eine Besetzung erfolgte oder ein anderweitiger Abbuchungsgrund bekannt wird. Die Zu- und Abgänge beinhalten immer sowohl sofort als auch nicht sofort verfügbare offene Stellen.

(Quelle: Arbeitsmarktservice Österreich)

Wirtschaft

Betriebsmonitoring (größte Betriebe): Versicherungsdaten des Hauptverbands der Sozialversicherungsträger (HV) nach eigener Datenaufbereitung des AMS (Betriebsmonitoring). Beitragskonten des HV nach Anzahl der im Jahresdurchschnitt dort angemeldeten Personen. Die regionale Zuordnung der Beitragskonten erfolgt nach dem Betriebsort. Überregional tätige Betriebe können nur auf Bundeslandebene zugeordnet werden.

(Quelle: Arbeitsmarktservice Österreich – Betriebsmonitoring)

Bruttoregionalprodukt (BRP, regionales BIP): Das Bruttoregionalprodukt ist die regionale Entsprechung zu einem der wichtigsten Aggregate der Volkswirtschaftlichen Gesamtrechnungen, dem Bruttoinlandsprodukt (BIP). Das BRP ergibt sich aus den regionalen Bruttowertschöpfungen und beschreibt den in einem bestimmten Zeitraum (üblicherweise ein Kalenderjahr) von den in einer Region ansässigen produzierenden Einheiten im Rahmen ihrer wirtschaftlichen Tätigkeit zusätzlich geschaffenen Wert.

(Quelle: Statistik Austria)

BRP je Einwohner/in: Um das regionale BIP (BRP) unterschiedlich großer Regionen miteinander vergleichbar zu machen, wird es durch die Einwohner/innenzahl (Wohnbevölkerung) dividiert. Dabei ist zu beachten, dass sich das BRP auf den Ort der Leistungserstellung (Arbeitsort) bezieht, während die dazu in Relation gesetzten Einwohner/innenzahlen auf den Wohnort bezogen sind; d.h. dass regionsüberschreitende Pendler/innenströme unberücksichtigt bleiben.

(Quelle: Statistik Austria)

Bruttowertschöpfung (BWS): Die Bruttowertschöpfung ergibt sich aus dem Gesamtwert der im Produktionsprozess von gebietsansässigen Einheiten erzeugten Waren und Dienstleistungen (Output = Produktionswert), vermindert um die im Produktionsprozess verbrauchten, verarbeiteten oder umgewandelten Waren und Dienstleistungen (Input = Vorleistungen).

(Quelle: Statistik Austria)

Erwerbstätige: Erwerbstätige umfassen Arbeitnehmerinnen und Arbeitnehmer (unselbständig Beschäftigte) sowie Selbständige. Berechnet werden Beschäftigungsverhältnisse („Jobs“). Die regionale Zuordnung erfolgt nach dem Arbeitsort.

(Quelle: Statistik Austria)

Verknüpfung von
„Wohlstandsindikatoren“:

Zur Analyse des Wohlstandsniveaus der in der Region ansässigen Wohnbevölkerung wurden folgende Indikatoren analysiert:

- Anteil der Über-65-Jährigen
- Durchschnittlicher Jahresnettobezug
- Anteil der Teilzeitbeschäftigung
- Arbeitslosenquote
- Anzahl der Tage in Krankengeldbezug je erwerbstätiger Person
- Anteil der 25-64-jährigen erwerbsfernen Personen an der Wohnbevölkerung im selben Alter

Zunächst wurde für jeden Indikator eine Rangreihung nach Regionen und schließlich die Gesamt-Rangreihung als arithmetisches Mittel der Einzelreihungen ermittelt.

(Quellen: Statistik Austria, Statistik des Bevölkerungsstandes, Statistik der Lohnsteuer; Arbeitsmarktservice Österreich)

Tabellenband 2015



Arbeitsmarktprofile 2015

601-Bruck/Mur

Inhalt

Tabelle 1	Gesamtübersicht über die wichtigsten Arbeitsmarktdaten	2
Tabelle 2	Arbeitslosenquote nach Regionen	3
Tabelle 3	Vorgemerkte Arbeitslose nach Regionen	4
Tabelle 4	Vorgemerkte arbeitslose Jugendliche (bis 24 Jahre) nach Regionen	5
Tabelle 5	Vorgemerkte Arbeitslose ab 50 Jahren nach Regionen	6
Tabelle 6	Zugänge in die Arbeitslosigkeit nach Regionen	7
Tabelle 7	Abgänge aus der Arbeitslosigkeit nach Regionen	8
Tabelle 8	Personen in Schulung nach Regionen	9
Tabelle 9	Arbeitslosigkeit - Bewegungen, Dauer, Betroffenheit	10
Tabelle 10	Vorgemerkte Arbeitslose nach Personenmerkmalen	11
Tabelle 11	Gesamtübersicht über das Stellenangebot und den Lehrstellenmarkt	12
Tabelle 12	Stellenangebot nach Ausbildung und abgeschlossener Laufzeit	13
Begriffsbestimmungen	14

[Weitere Arbeitsmarktdaten finden Sie auf der Homepage des AMS](#)

Gesamtübersicht über die wichtigsten Arbeitsmarktdaten

		601-Bruck/Mur			Steiermark			Österreich		
		2015	Veränderung zum Vorjahr absolut	Veränderung zum Vorjahr in %	2015	Veränderung zum Vorjahr absolut	Veränderung zum Vorjahr in %	2015	Veränderung zum Vorjahr absolut	Veränderung zum Vorjahr in %
Frauen	Arbeitslose	901	8	0,9%	18.437	836	4,7%	149.261	13.433	9,9%
	Unselbständig Beschäftigte	10.410	39	0,4%	226.887	2.611	1,2%	1.656.696	16.335	1,0%
	Arbeitskräftepotenzial	11.310	48	0,4%	245.323	3.446	1,4%	1.805.957	29.768	1,7%
	Arbeitslosenquote	8,0%	0,0%	0,5%	7,5%	0,2%	3,3%	8,3%	0,6%	8,1%
Männer	Arbeitslose	1.154	26	2,3%	26.024	1.768	7,3%	205.071	21.541	11,7%
	Unselbständig Beschäftigte	12.663	-33	-0,3%	262.795	1.912	0,7%	1.878.158	15.119	0,8%
	Arbeitskräftepotenzial	13.818	-7	0,0%	288.819	3.680	1,3%	2.083.229	36.660	1,8%
	Arbeitslosenquote	8,4%	0,2%	2,3%	9,0%	0,5%	5,9%	9,8%	0,9%	9,8%
Gesamt	Arbeitslose	2.055	34	1,7%	44.461	2.603	6,2%	354.332	34.974	11,0%
	Unselbständig Beschäftigte	23.073	7	0,0%	489.682	4.523	0,9%	3.534.854	31.454	0,9%
	Arbeitskräftepotenzial	25.128	41	0,2%	534.143	7.126	1,4%	3.889.185	66.428	1,7%
	Arbeitslosenquote	8,2%	0,1%	1,5%	8,3%	0,4%	4,8%	9,1%	0,8%	9,1%
	offene Stellen	80	7	9,2%	3.366	527	18,6%	29.251	2.931	11,1%
	Stellenandrangziffer	25,6	-1,9	-6,9%	13,2	-1,5	-10,4%	12,1	0,0	-0,2%

unselbständig Beschäftigte: nach Bezirken - wohnortbezogen; nach Bundesländern - arbeitsortbezogen

Arbeitslosenquote: Arbeitslose in % des Arbeitskräftepotenzials (= Arbeitslose + unselbständig Beschäftigte)

Stellenandrangziffer: Arbeitslose je offener Stelle

ACHTUNG: Rundungsdifferenzen bei Durchschnittswerten möglich!

Tabelle 1 / Würfel: amb\gu000

Arbeitslosenquote nach Regionen

	Frauen		Männer		Gesamt	
	2015	Veränderung zum Vorjahr absolut	2015	Veränderung zum Vorjahr absolut	2015	Veränderung zum Vorjahr absolut
601-Bruck/Mur	8,0%	0,0%	8,4%	0,2%	8,2%	0,1%
603-Deutschlandsberg	6,9%	0,3%	8,5%	0,6%	7,8%	0,5%
604-Feldbach	6,3%	0,0%	8,9%	0,3%	7,7%	0,1%
606-Gleisdorf	4,7%	-0,2%	5,7%	-0,3%	5,2%	-0,3%
607-Graz	8,6%	0,4%	11,5%	0,8%	10,1%	0,6%
609-Hartberg	6,8%	0,2%	7,8%	0,3%	7,4%	0,2%
610-Judenburg	8,2%	0,3%	9,1%	1,0%	8,7%	0,7%
611-Murau	5,8%	-0,2%	8,0%	-0,3%	7,0%	-0,3%
613-Knittelfeld	7,5%	0,0%	8,3%	0,5%	7,9%	0,3%
614-Leibnitz	8,5%	0,6%	9,4%	0,6%	9,0%	0,6%
616-Leoben	7,8%	0,4%	7,7%	0,4%	7,7%	0,4%
618-Liezen	7,5%	0,0%	7,3%	0,5%	7,4%	0,2%
621-Mürzzuschlag	7,1%	0,2%	6,5%	0,7%	6,8%	0,5%
622-Voitsberg	7,7%	0,5%	8,6%	0,0%	8,2%	0,2%
623-Weiz	4,4%	0,1%	5,5%	0,2%	5,0%	0,1%
Steiermark	7,5%	0,2%	9,0%	0,5%	8,3%	0,4%
Österreich	8,3%	0,6%	9,8%	0,9%	9,1%	0,8%

unselbständig Beschäftigte: nach Bezirken - wohnortbezogen; nach Bundesländern - arbeitsortbezogen

Arbeitslosenquote: Arbeitslose in % des Arbeitskräftepotenzials (= Arbeitslose + unselbständig Beschäftigte)

ACHTUNG: Rundungsdifferenzen bei Durchschnittswerten möglich!

Tabelle 2 / Würfel: amb\gu000

Vorgemerkte Arbeitslose nach Regionen

	Frauen			Männer			Gesamt		
	2015	Veränderung zum Vorjahr absolut	Veränderung zum Vorjahr in %	2015	Veränderung zum Vorjahr absolut	Veränderung zum Vorjahr in %	2015	Veränderung zum Vorjahr absolut	Veränderung zum Vorjahr in %
601-Bruck/Mur	901	8	0,9%	1.154	26	2,3%	2.055	34	1,7%
603-Deutschlandsberg	829	42	5,3%	1.208	98	8,8%	2.037	139	7,3%
604-Feldbach	1.026	3	0,3%	1.754	59	3,5%	2.780	62	2,3%
606-Gleisdorf	401	-15	-3,6%	585	-23	-3,8%	986	-38	-3,7%
607-Graz	7.455	482	6,9%	11.157	1.049	10,4%	18.612	1.531	9,0%
609-Hartberg	1.260	39	3,2%	1.703	62	3,8%	2.963	101	3,5%
610-Judenburg	662	32	5,1%	916	106	13,0%	1.577	137	9,5%
611-Murau	302	-9	-3,0%	515	-24	-4,5%	817	-34	-3,9%
613-Knittelfeld	404	2	0,4%	551	40	7,9%	954	42	4,6%
614-Leibnitz	1.424	113	8,6%	1.883	139	8,0%	3.307	252	8,2%
616-Leoben	885	54	6,5%	1.057	59	5,9%	1.942	113	6,2%
618-Liezen	1.204	7	0,6%	1.320	89	7,2%	2.524	96	3,9%
621-Mürzzuschlag	503	16	3,2%	564	58	11,4%	1.067	73	7,4%
622-Voitsberg	780	55	7,6%	1.028	10	0,9%	1.808	65	3,7%
623-Weiz	401	8	2,0%	630	22	3,6%	1.031	30	3,0%
Steiermark	18.437	836	4,7%	26.024	1.768	7,3%	44.461	2.603	6,2%
Österreich	149.261	13.433	9,9%	205.071	21.541	11,7%	354.332	34.974	11,0%

ACHTUNG: Rundungsdifferenzen bei Durchschnittswerten möglich!

Tabelle 3 / Würfel: amb\amb_pst_07-lfd

Vorgemerkte arbeitslose Jugendliche (bis 24 Jahre) nach Regionen

	Frauen			Männer			Gesamt		
	2015	Veränderung zum Vorjahr absolut	Veränderung zum Vorjahr in %	2015	Veränderung zum Vorjahr absolut	Veränderung zum Vorjahr in %	2015	Veränderung zum Vorjahr absolut	Veränderung zum Vorjahr in %
601-Bruck/Mur	120	-6	-4,4%	153	-3	-2,0%	273	-9	-3,1%
603-Deutschlandsberg	107	-3	-3,1%	170	3	2,0%	276	0	0,0%
604-Feldbach	151	-7	-4,7%	232	-11	-4,6%	384	-19	-4,6%
606-Gleisdorf	59	-3	-4,5%	89	-12	-11,7%	147	-15	-9,0%
607-Graz	950	-1	-0,1%	1.409	56	4,2%	2.359	55	2,4%
609-Hartberg	172	-2	-1,0%	245	1	0,2%	416	-1	-0,3%
610-Judenburg	97	-3	-2,5%	129	-1	-0,5%	226	-3	-1,3%
611-Murau	48	-9	-15,2%	68	-14	-16,6%	116	-22	-16,0%
613-Knittelfeld	54	-6	-10,6%	96	0	0,3%	151	-6	-3,9%
614-Leibnitz	179	-12	-6,5%	267	-5	-2,0%	446	-18	-3,8%
616-Leoben	135	10	8,2%	139	-9	-6,2%	273	1	0,4%
618-Liezen	153	-11	-6,4%	205	10	4,9%	358	-1	-0,3%
621-Mürzzuschlag	73	-4	-4,6%	94	12	15,3%	167	9	5,6%
622-Voitsberg	114	-1	-0,5%	148	-6	-3,8%	262	-7	-2,4%
623-Weiz	73	-12	-14,0%	99	-5	-4,7%	172	-17	-8,9%
Steiermark	2.484	-68	-2,7%	3.542	17	0,5%	6.025	-52	-0,8%
Österreich	18.959	254	1,4%	27.742	1.300	4,9%	46.701	1.554	3,4%

ACHTUNG: Rundungsdifferenzen bei Durchschnittswerten möglich!

Tabelle 4 / Würfel: amb\amb_pst_07-lfd

Vorgemerkte Arbeitslose ab 50 Jahren nach Regionen

	Frauen			Männer			Gesamt		
	2015	Veränderung zum Vorjahr absolut	Veränderung zum Vorjahr in %	2015	Veränderung zum Vorjahr absolut	Veränderung zum Vorjahr in %	2015	Veränderung zum Vorjahr absolut	Veränderung zum Vorjahr in %
601-Bruck/Mur	211	4	2,1%	349	16	4,8%	560	20	3,8%
603-Deutschlandsberg	214	26	13,5%	380	41	12,3%	593	67	12,7%
604-Feldbach	260	38	16,9%	520	42	8,8%	780	80	11,4%
606-Gleisdorf	77	-3	-4,2%	173	12	7,7%	250	9	3,7%
607-Graz	1.438	181	14,4%	2.856	399	16,2%	4.293	580	15,6%
609-Hartberg	296	19	6,7%	512	45	9,6%	807	63	8,5%
610-Judenburg	155	7	5,0%	283	57	25,0%	438	64	17,1%
611-Murau	72	-1	-1,3%	172	4	2,4%	244	3	1,3%
613-Knittelfeld	89	-4	-3,9%	145	25	20,9%	234	22	10,1%
614-Leibnitz	338	46	15,9%	590	81	15,9%	928	127	15,9%
616-Leoben	228	2	1,0%	318	34	12,1%	546	37	7,2%
618-Liezen	329	8	2,4%	396	56	16,4%	725	63	9,6%
621-Mürzzuschlag	141	12	9,5%	164	15	10,1%	305	27	9,8%
622-Voitsberg	166	10	6,1%	331	27	9,0%	497	37	8,0%
623-Weiz	88	9	11,0%	196	19	10,6%	284	28	10,8%
Steiermark	4.101	353	9,4%	7.384	873	13,4%	11.485	1.226	12,0%
Österreich	34.804	4.281	14,0%	59.010	7.870	15,4%	93.814	12.151	14,9%

ACHTUNG: Rundungsdifferenzen bei Durchschnittswerten möglich!

Tabelle 5 / Würfel: amb/lamb_pst_07-lfd

Zugänge in die Arbeitslosigkeit nach Regionen

	Frauen			Männer			Gesamt		
	2015	Veränderung zum Vorjahr absolut	Veränderung zum Vorjahr in %	2015	Veränderung zum Vorjahr absolut	Veränderung zum Vorjahr in %	2015	Veränderung zum Vorjahr absolut	Veränderung zum Vorjahr in %
601-Bruck/Mur	2.901	-40	-1,4%	3.448	-60	-1,7%	6.349	-100	-1,6%
603-Deutschlandsberg	2.444	-233	-8,7%	3.717	49	1,3%	6.161	-184	-2,9%
604-Feldbach	3.306	-277	-7,7%	6.240	-234	-3,6%	9.546	-511	-5,1%
606-Gleisdorf	1.656	59	3,7%	2.441	-15	-0,6%	4.097	44	1,1%
607-Graz	19.234	-1.279	-6,2%	25.439	-1.618	-6,0%	44.673	-2.897	-6,1%
609-Hartberg	3.860	-107	-2,7%	5.825	-401	-6,4%	9.685	-508	-5,0%
610-Judenburg	1.804	-134	-6,9%	2.718	-4	-0,1%	4.522	-138	-3,0%
611-Murau	1.315	-64	-4,6%	2.172	-130	-5,6%	3.487	-194	-5,3%
613-Knittelfeld	1.282	57	4,7%	1.779	48	2,8%	3.061	105	3,6%
614-Leibnitz	4.160	89	2,2%	5.977	-4	-0,1%	10.137	85	0,8%
616-Leoben	2.700	-88	-3,2%	2.822	-320	-10,2%	5.522	-408	-6,9%
618-Liezen	4.826	-53	-1,1%	5.514	166	3,1%	10.340	113	1,1%
621-Mürzzuschlag	1.645	-80	-4,6%	1.843	94	5,4%	3.488	14	0,4%
622-Voitsberg	2.321	-122	-5,0%	3.177	-181	-5,4%	5.498	-303	-5,2%
623-Weiz	1.707	-47	-2,7%	2.640	-105	-3,8%	4.347	-152	-3,4%
Steiermark	55.161	-2.319	-4,0%	75.752	-2.715	-3,5%	130.913	-5.034	-3,7%
Österreich	435.893	-26.008	-5,6%	570.790	-30.432	-5,1%	1.006.683	-56.440	-5,3%

ACHTUNG: Rundungsdifferenzen bei Durchschnittswerten möglich!

Tabelle 6 / Würfel: amb/lamb_pst_07-lfd

Abgänge aus der Arbeitslosigkeit nach Regionen

	Frauen			Männer			Gesamt		
	2015	Veränderung zum Vorjahr absolut	Veränderung zum Vorjahr in %	2015	Veränderung zum Vorjahr absolut	Veränderung zum Vorjahr in %	2015	Veränderung zum Vorjahr absolut	Veränderung zum Vorjahr in %
601-Bruck/Mur	3.265	-40	-1,2%	3.895	64	1,7%	7.160	24	0,3%
603-Deutschlandsberg	2.836	-107	-3,6%	4.176	29	0,7%	7.012	-78	-1,1%
604-Feldbach	3.840	-266	-6,5%	6.920	-91	-1,3%	10.760	-357	-3,2%
606-Gleisdorf	1.918	49	2,6%	2.869	117	4,3%	4.787	166	3,6%
607-Graz	21.781	-695	-3,1%	28.638	-250	-0,9%	50.419	-945	-1,8%
609-Hartberg	4.293	-203	-4,5%	6.645	25	0,4%	10.938	-178	-1,6%
610-Judenburg	2.102	-60	-2,8%	3.051	73	2,5%	5.153	13	0,3%
611-Murau	1.395	-79	-5,4%	2.370	-65	-2,7%	3.765	-144	-3,7%
613-Knittelfeld	1.364	-100	-6,8%	1.942	71	3,8%	3.306	-29	-0,9%
614-Leibnitz	4.631	58	1,3%	6.826	222	3,4%	11.457	280	2,5%
616-Leoben	2.985	-218	-6,8%	3.309	-271	-7,6%	6.294	-489	-7,2%
618-Liezen	5.167	-47	-0,9%	5.851	187	3,3%	11.018	140	1,3%
621-Mürzzuschlag	1.870	-58	-3,0%	1.961	49	2,6%	3.831	-9	-0,2%
622-Voitsberg	2.677	-7	-0,3%	3.710	-52	-1,4%	6.387	-59	-0,9%
623-Weiz	1.914	-107	-5,3%	2.919	-40	-1,4%	4.833	-147	-3,0%
Steiermark	62.038	-1.880	-2,9%	85.082	68	0,1%	147.120	-1.812	-1,2%
Österreich	492.648	-22.576	-4,4%	639.984	-21.800	-3,3%	1.132.632	-44.376	-3,8%

ACHTUNG: Rundungsdifferenzen bei Durchschnittswerten möglich!

Tabelle 7 / Würfel: amb/lamb_pst_07-ld

Personen in Schulung nach Regionen

	Frauen			Männer			Gesamt		
	2015	Veränderung zum Vorjahr absolut	Veränderung zum Vorjahr in %	2015	Veränderung zum Vorjahr absolut	Veränderung zum Vorjahr in %	2015	Veränderung zum Vorjahr absolut	Veränderung zum Vorjahr in %
601-Bruck/Mur	264	-73	-21,7%	199	-17	-7,7%	463	-90	-16,2%
603-Deutschlandsberg	233	-10	-4,1%	161	-7	-4,1%	394	-17	-4,1%
604-Feldbach	313	-61	-16,3%	236	-45	-16,0%	549	-106	-16,2%
606-Gleisdorf	162	-12	-6,9%	135	6	4,2%	298	-7	-2,2%
607-Graz	1.643	-97	-5,6%	1.449	-124	-7,9%	3.092	-222	-6,7%
609-Hartberg	339	-28	-7,6%	254	-12	-4,5%	592	-40	-6,3%
610-Judenburg	158	-37	-18,9%	142	-8	-5,3%	300	-45	-13,0%
611-Murau	86	-25	-22,5%	73	0	-0,5%	158	-25	-13,7%
613-Knittelfeld	92	-21	-18,7%	104	5	4,9%	195	-16	-7,7%
614-Leibnitz	335	-36	-9,6%	254	-13	-4,8%	590	-48	-7,6%
616-Leoben	250	-35	-12,3%	177	-25	-12,3%	426	-60	-12,3%
618-Liezen	219	4	2,0%	169	9	5,3%	388	13	3,4%
621-Mürzzuschlag	149	-24	-13,8%	123	11	9,5%	273	-13	-4,6%
622-Voitsberg	203	-32	-13,5%	167	-13	-7,0%	370	-44	-10,7%
623-Weiz	130	-5	-3,7%	115	3	3,0%	245	-2	-0,7%
Steiermark	4.575	-491	-9,7%	3.757	-231	-5,8%	8.332	-722	-8,0%
Österreich	32.943	-5.283	-13,8%	32.183	-4.908	-13,2%	65.126	-10.191	-13,5%

ACHTUNG: Rundungsdifferenzen bei Durchschnittswerten möglich!

Tabelle 8 / Würfel: amb\amb_pst_07-lfd

Arbeitslosigkeit - Bewegungen, Dauer, Betroffenheit

		601-Bruck/Mur			Steiermark			Österreich		
		2015	Veränderung zum Vorjahr absolut	Veränderung zum Vorjahr in %	2015	Veränderung zum Vorjahr absolut	Veränderung zum Vorjahr in %	2015	Veränderung zum Vorjahr absolut	Veränderung zum Vorjahr in %
Frauen	Zugänge	2.901	-40	-1,4%	55.161	-2.319	-4,0%	435.893	-26.008	-5,6%
	Abgänge	3.265	-40	-1,2%	62.038	-1.880	-2,9%	492.648	-22.576	-4,4%
	durchschnittl. Verweildauer	111	6	5,5%	113	7	6,7%	114	12	11,7%
	Betroffenheit	2.692	16	0,6%	52.859	773	1,5%	404.899	9.669	2,4%
Männer	Zugänge	3.448	-60	-1,7%	75.752	-2.715	-3,5%	570.790	-30.432	-5,1%
	Abgänge	3.895	64	1,7%	85.082	68	0,1%	639.984	-21.800	-3,3%
	durchschnittl. Verweildauer	115	3	3,0%	112	9	9,0%	115	10	10,0%
	Betroffenheit	3.292	67	2,1%	74.705	1.917	2,6%	546.177	18.970	3,6%
Gesamt	Zugänge	6.349	-100	-1,6%	130.913	-5.034	-3,7%	1.006.683	-56.440	-5,3%
	Abgänge	7.160	24	0,3%	147.120	-1.812	-1,2%	1.132.632	-44.376	-3,8%
	durchschnittl. Verweildauer	113	5	4,2%	113	8	8,0%	115	11	10,8%
	Betroffenheit	5.984	83	1,4%	127.560	2.691	2,2%	951.034	28.647	3,1%

Betroffenheit: Anzahl der Personen die im Beobachtungszeitraum mindestens 1 Tag arbeitslos vorgemerkt waren

Durchschnittliche Verweildauer: Angabe in Tagen

ACHTUNG: Rundungsdifferenzen bei Durchschnittswerten möglich!

Tabelle 9 / Würfel: amb\gu100, amb\amb_pst_perbez_epi_07-1fd

Vorgemerkte Arbeitslose nach Personenmerkmalen

	601-Bruck/Mur			Steiermark			Österreich		
	2015	Veränderung zum Vorjahr in %	Anteil in %	2015	Veränderung zum Vorjahr in %	Anteil in %	2015	Veränderung zum Vorjahr in %	Anteil in %
bis 24 Jahre	273	-3,1%	13%	6.025	-0,8%	14%	46.701	3,4%	13%
25 bis 44 Jahre	933	2,3%	45%	21.004	5,8%	47%	169.211	11,4%	48%
ab 45 Jahren	849	2,6%	41%	17.432	9,5%	39%	138.419	13,2%	39%
InländerInnen	1.609	1,5%	78%	35.511	4,6%	80%	257.854	8,1%	73%
AusländerInnen	446	2,2%	22%	8.950	13,1%	20%	96.477	19,3%	27%
mit Einstellzusage (EZ) - Arbeitsaufnahme	247	-3,7%	12%	7.056	1,4%	16%	46.784	-0,2%	13%
mit EZ - Sonstige	26	37,9%	1%	409	3,3%	1%	3.941	-1,6%	1%
Pflichtschulausbildung	858	-1,9%	42%	18.726	5,8%	42%	164.249	10,4%	46%
Lehrausbildung	827	4,3%	40%	17.255	5,6%	39%	115.401	9,2%	33%
Mittlere Ausbildung	116	5,7%	6%	2.056	4,2%	5%	17.722	9,0%	5%
Höhere Ausbildung	180	15,3%	9%	3.820	8,8%	9%	33.464	16,2%	9%
Akademische Ausbildung	45	0,4%	2%	2.407	13,3%	5%	21.515	20,4%	6%
Langzeitarbeitslose (LZAL) über 6 Monate	500	30,3%	24%	12.447	48,1%	28%	101.764	75,7%	29%
LZAL > 12 Monate	148	219,7%	7%	4.879	202,1%	11%	34.760	178,9%	10%
Gesamt	2.055	1,7%	100%	44.461	6,2%	100%	354.332	11,0%	100%

ACHTUNG: Rundungsdifferenzen bei Durchschnittswerten möglich!

Tabelle 10 / Würfel: amb\amb_pst_07-1fd

Gesamtübersicht über das Stellenangebot und den Lehrstellenmarkt

	601-Bruck/Mur			Steiermark			Österreich		
	2015	Veränderung zum Vorjahr absolut	Veränderung zum Vorjahr in %	2015	Veränderung zum Vorjahr absolut	Veränderung zum Vorjahr in %	2015	Veränderung zum Vorjahr absolut	Veränderung zum Vorjahr in %
offene Stellen (OS)									
OS sofort verfügbar	80	7	9,2%	3.366	527	18,6%	29.251	2.931	11,1%
OS nicht sofort verfügbar	188	-11	-5,3%	2.775	-172	-5,8%	23.162	-771	-3,2%
Zugänge OS	2.572	226	9,6%	59.308	4.780	8,8%	420.451	22.840	5,7%
Abgänge OS	2.626	284	12,1%	59.044	3.651	6,6%	416.070	15.914	4,0%
abgeschlossene Laufzeit OS	9	0	-1,6%	20	1	4,0%	26	0	1,9%
Lehrstellensuchende (LS)									
LS sofort verfügbar	35	2	7,4%	978	92	10,4%	6.256	189	3,1%
darunter Frauen	16	-1	-3,5%	420	12	3,0%	2.553	2	0,1%
darunter Männer	19	3	18,9%	558	80	16,8%	3.704	186	5,3%
LS nicht sofort verfügbar	12	-3	-18,2%	699	30	4,5%	3.335	-93	-2,7%
darunter Frauen	5	-5	-53,0%	278	-8	-2,8%	1.351	-99	-6,8%
darunter Männer	8	2	47,5%	421	38	10,0%	1.984	6	0,3%
offene Lehrstellen (OL)									
OL sofort verfügbar	5	2	100,0%	333	18	5,6%	3.335	91	2,8%
OL nicht sofort verfügbar	64	-13	-16,9%	1.314	7	0,6%	9.887	-360	-3,5%

ACHTUNG: Rundungsdifferenzen bei Durchschnittswerten möglich! Abgeschlossene Laufzeit: Angabe in Tagen

Tabelle 11 / Würfel: amb\gu200

Stellenangebot nach Ausbildung und abgeschlossener Laufzeit

	601-Bruck/Mur			Steiermark			Österreich		
	2015	Veränderung zum Vorjahr in %	Anteil in %	2015	Veränderung zum Vorjahr in %	Anteil in %	2015	Veränderung zum Vorjahr in %	Anteil in %
Offene Stellen (sofort verfügbar)									
Pflichtschulausbildung	19	1,3%	24%	875	15,9%	26%	8.731	10,8%	30%
Lehrausbildung	47	7,8%	59%	1.813	13,2%	54%	15.878	8,5%	54%
Mittlere Ausbildung	2	11,8%	2%	91	22,9%	3%	849	12,4%	3%
Höhere Ausbildung	10	22,7%	12%	371	28,5%	11%	2.520	19,8%	9%
Akademische Ausbildung	3	68,4%	3%	214	80,4%	6%	1.264	34,3%	4%
Bestand gesamt	80	9,2%	100%	3.366	18,6%	100%	29.251	11,1%	100%
Abgänge offener Stellen									
0 bis 30 Tage	2.429	11,8%	92%	47.337	5,0%	80%	295.546	3,2%	71%
31 bis 90 Tage	160	3,9%	6%	10.382	16,1%	18%	101.339	6,2%	24%
91 bis 180 Tage	34	209,1%	1%	1.182	0,3%	2%	15.922	5,2%	4%
mehr als 180 Tage	3	-25,0%	0%	143	-19,2%	0%	3.263	-1,9%	1%
Abgänge gesamt	2.626	12,1%	100%	59.044	6,6%	100%	416.070	4,0%	100%

ACHTUNG: Rundungsdifferenzen bei Durchschnittswerten möglich!

Tabelle 12 / Würfel: amb\amb_adg_07-lfd

Begriffsbestimmungen

Arbeitslosigkeit:

Vorgemerkte Arbeitslose:

Zum Monatsende-Stichtag bei den Regionalen Geschäftsstellen des Arbeitsmarktservice zum Zwecke der Arbeitsvermittlung registrierte Personen, die nicht in Beschäftigung oder Ausbildung (Schulung) stehen. Die regionale Zuordnung erfolgt nach dem Wohnort der Arbeitslosen. Als Jahreswert wird der Durchschnitt der 12 Monatsendbestände ausgewiesen.

Zugänge in die Arbeitslosigkeit:

Ein Zugang ist gegeben, wenn der Beginn einer Arbeitslosigkeitsepisode zwischen dem aktuellen und dem letzten Stichtag liegt.

Abgänge aus der Arbeitslosigkeit:

Ein Abgang ist gegeben, wenn das Ende einer Arbeitslosigkeitsepisode in den Zeitraum zwischen aktuellem und letztem Stichtag fällt.

Durchschnittliche Verweildauer:

Die Verweildauer ist jene Zeitspanne, die zwischen dem Beginn und dem Ende einer Arbeitslosigkeit liegt. Sie entspricht somit der "echten" Dauer einer Arbeitslosigkeitsepisode und kann nur aus Abgangsmengen berechnet werden. Dabei bleiben Unterbrechungen bis zu 28 Tagen unberücksichtigt.

Betroffenheit:

Als von Arbeitslosigkeit "betroffen" gilt eine Person, wenn sie im Beobachtungszeitraum mindestens einen Tag arbeitslos vorgemerkt war.

Personen in Schulung:

Es handelt sich um Personen, die in AMS-Schulungsmaßnahmen einbezogen sind. Die regionale Zuordnung erfolgt nach dem Wohnort des Schulungsteilnehmers/der Schulungsteilnehmerin.

Stellenangebot:

Offene Stellen:

Die sich aus den Vermittlungsaufträgen der Betriebe an die Regionalen Geschäftsstellen des Arbeitsmarktservice ergebende Zahl der freien Arbeitsplätze. Die regionale Zuordnung erfolgt nach dem Arbeitsort.

Verfügbarkeit:

Als sofort verfügbare offene Stellen gelten solche, die bereits hätten angetreten werden können, deren gewünschtes Eintrittsdatum also in der Vergangenheit liegt. Nicht sofort verfügbare offene Stellen sind jene, die für Vermittlungsbemühungen zwar bereits bekanntgegeben wurden, die aber erst zu einem späteren Zeitpunkt besetzt werden können. Sie werden in den Tabellen ausdrücklich als "nicht sofort verfügbar" dargestellt.

Begriffsbestimmungen

Zugänge / Abgänge offener Stellen:

Der Zeitpunkt des Zuganges einer offenen Stelle ist mit dem Datum, an dem der Auftrag an die Regionale Geschäftsstelle gegeben wurde, definiert. Ein Abgang wird dann registriert, wenn das Vermittlungsergebnis realisiert wird, d.h. die offene Stelle tatsächlich besetzt wird bzw. der Tatbestand bekannt wird, dass bereits eine Besetzung erfolgte oder ein anderweitiger Abbuchungsgrund bekannt wird. Die Zu- und Abgänge beinhalten immer sowohl sofort als auch nicht sofort verfügbare offene Stellen.

Abgeschlossene Laufzeit:

Die abgeschlossene Laufzeit einer offenen Stelle ist jene Zeitspanne, die zwischen dem gewünschtem Eintrittsdatum und dem Ergebnisdatum, das den Abgangszeitpunkt einer offenen Stelle definiert, liegt. Sie kann somit nur für Abgänge offener Stellen ermittelt werden.

Stellenandrangsziffer:

Vorgemerkte Arbeitslose je gemeldeter offener Stelle

Lehrstellensuchende:

Bei den Regionalen Geschäftsstellen des Arbeitsmarktservice zum Zwecke der Lehrstellenvermittlung registrierte Personen, für die noch keine erfolgreiche Vermittlung zustande gekommen ist (ohne Einstellungsusage). Die regionale Zuordnung erfolgt nach dem Wohnort der Lehrstellensuchenden. Auch bei gleichzeitiger Arbeitsplatzsuche wird die Person primär als lehrstellensuchend erfasst.

Verfügbarkeit:

Vorgemerkte Lehrstellensuchende, die z.B. wegen eines bestehenden Schulbesuchs eine Lehrstelle noch nicht antreten können, gelten als nicht sofort verfügbare Lehrstellensuchende. Liegt das Datum des gewünschten Lehrstellenantritts aber bereits in der Vergangenheit, so werden diese Personen als sofort verfügbare Lehrstellensuchende gezählt. In den Tabellen wird ausdrücklich auf "nicht sofort verfügbare" Lehrstellensuchende hingewiesen. In der AMS-Standardstatistik werden bei den Lehrstellensuchenden die sofort verfügbaren Lehrstellensuchenden (ohne Einstellusage) ausgewiesen.

Offene Lehrstellen:

Die sich aus den Vermittlungsaufträgen der Betriebe ergebende Zahl der freien Lehr- oder Ausbildungsstellen, für die noch keine erfolgreiche Vermittlung zustande gekommen ist (ohne Einstellusage). Die regionale Zuordnung erfolgt nach dem Standort des Lehrplatzes bzw. der Ausbildungsstelle.

Verfügbarkeit:

Die Verfügbarkeit bei den Lehrstellen ist analog zu den offenen Stellen (siehe oben) geregelt.

Begriffsbestimmungen

Unselbständig Beschäftigte:

Die statistische Erfassung der Beschäftigtendaten erfolgt durch den Hauptverband der Sozialversicherungsträger. Erfasst werden alle Personen, deren Beschäftigungsverhältnis aufrecht ist, zuzüglich sonstiger in die Krankenversicherung einbezogener Personen (das sind DienstnehmerInnen gleichgestellte sowie auf Grund eines Ausbildungsverhältnisses einbezogene Personen). Karenz-, KinderbetreuungsgeldbezieherInnen, Präsenz(Zivil)dienstleistende sowie im Krankenstand befindliche Personen, deren Beschäftigungsverhältnis aufrecht ist, werden mitgezählt. Ebenso zählen freie Dienstverträge zu den unselbständig Beschäftigten. Geringfügig Beschäftigte werden bei den unselbständig Beschäftigten nicht erfasst. Gezählt werden Beschäftigungsverhältnisse und nicht beschäftigte Personen. Eine Person, die z.B. gleichzeitig bei zwei DienstgeberInnen beschäftigt ist, wird doppelt gezählt. Zählungstag ist stets der letzte Tag des Berichtsmonats.

Österreich bzw. Bundesland: Die regionale Zuordnung erfolgt nach dem Arbeitsort der Beschäftigten.

Arbeitsmarktbezirk: Die regionale Zuordnung erfolgt nach dem Wohnort der Beschäftigten (Zustelladressen der Versicherungsträger).

Arbeitskräftepotenzial:

Vorgemerkte Arbeitslose + unselbständig Beschäftigte

Arbeitslosenquote:

Arbeitslose in % des Arbeitskräftepotenzials