

Grafisches
Arbeitsmarkt
Informationssystem

Bezirksprofile **2016**

Arbeitsmarktprofil
613 Knittelfeld



ARBEITSMARKTPROFIL 2016

Knittelfeld

Inhalt

Zur Charakteristik des Arbeitsmarktbezirkes	2
Bevölkerungsstruktur und -entwicklung.....	3
Wirtschafts- und Wohlstandsniveau	6
Beschäftigung und Arbeitslosigkeit	10
Stellenangebot und Lehrstellenmarkt	11
Kinderbetreuungseinrichtungen	11
Bildung und Bildungsinfrastruktur.....	12
Regionale Fördermaßnahmen.....	14
Glossar und Quellenangaben.....	15

ARBEITSMARKTPROFIL 2016

Knittelfeld

Stabile Bevölkerungs- und Beschäftigungszahl, Niveau der Arbeitslosigkeit entspricht etwa dem Landeswert, starker Anstieg der Arbeitslosigkeit bei Frauen

	Knittelfeld	Steiermark	Österreich
Einwohner/innen am 1.1.2016 (Statistik des Bevölkerungsstandes)	29.061	1.232.012	8.700.471
davon Frauen	14.676	624.786	4.427.918
davon Männer	14.385	607.226	4.272.553
Veränderung der Einwohnerzahl 2002-2016	-2,3%	3,7%	7,9%
Arbeitslosenquote 2016 - insgesamt	8,3%	8,2%	9,1%
Frauen	8,2%	7,5%	8,3%
Männer	8,3%	8,8%	9,7%
Katasterfläche (KF) in km ²	578	16.401	83.879
Anteil des Dauersiedlungsraums (DSR)* an der KF	24,2%	31,9%	38,8%
Einwohner/innen pro km ² KF	50	75	104
Einwohner/innen pro km ² DSR	208	236	267

**Dauersiedlungsraum: Katasterfläche ohne Wald, Almen, Gewässer und Ödland*

Quellen: Arbeitsmarktservice Österreich, Statistik Austria

Zur Charakteristik des Arbeitsmarktbezirkes

Der Arbeitsmarktbezirk Knittelfeld entspricht dem östlichen Teil des politischen Bezirks Murtal und besteht aus 8 Gemeinden, darunter zwei Städte (Knittelfeld und Spielberg).

(Nach der im Zuge der Verwaltungsreform Steiermark 2011-2015 bereits durchgeführten Zusammenführung von Bezirken (Murtal, Bruck-Mürzzuschlag, Hartberg-Fürstenfeld und Südoststeiermark) ist per 1.1.2015 nun auch die Gemeindestruktur reformiert worden. Im Jahr 2010 hatte die Steiermark noch 542 Gemeinden, seit 1. Jänner 2015 gibt es nur noch 287 steirische Gemeinden. Mit Juli 2015 wurden die Regionalgeschäftsstellen Feldbach und Mureck, Hartberg und Fürstenfeld sowie Liezen und Gröbming zusammengelegt.)

Der Nordwestteil des Arbeitsmarktbezirkes Knittelfeld wird von der Gebirgslandschaft der Niederen Tauern und der Südostteil des Bezirkes vom Steirischen Randgebirge eingenommen.

Aufgrund des hohen Gebirgsanteiles ist nur knapp ein Viertel der Bezirksfläche dem Dauersiedlungsraum zuzurechnen.

Der Siedlungs- und Wirtschaftsschwerpunkt Knittelfeld befindet sich am Ostrand des inneralpinen Beckens Aichfeld-Murboden. Hier konzentrieren sich knapp 45% der Bevölkerung und 55% der Arbeitsplätze des Bezirkes. Ein weiteres Arbeits- und Siedlungszentrum ist Spielberg bei Knittelfeld.

Großräumig betrachtet weist der Bezirk aufgrund seiner inneralpinen Lage und der Entfernung zur Landeshauptstadt und zu den großen Wirtschaftszentren (Wien, Linz,

Salzburg, Graz) eher ungünstige Erreichbarkeitsverhältnisse auf, innerregional ist die Situation durch die Murtal Schnellstraße (S36) vergleichsweise gut.

Grafik 1:

Indikatoren sozio-ökonomischer Entwicklung

Veränderungen in %

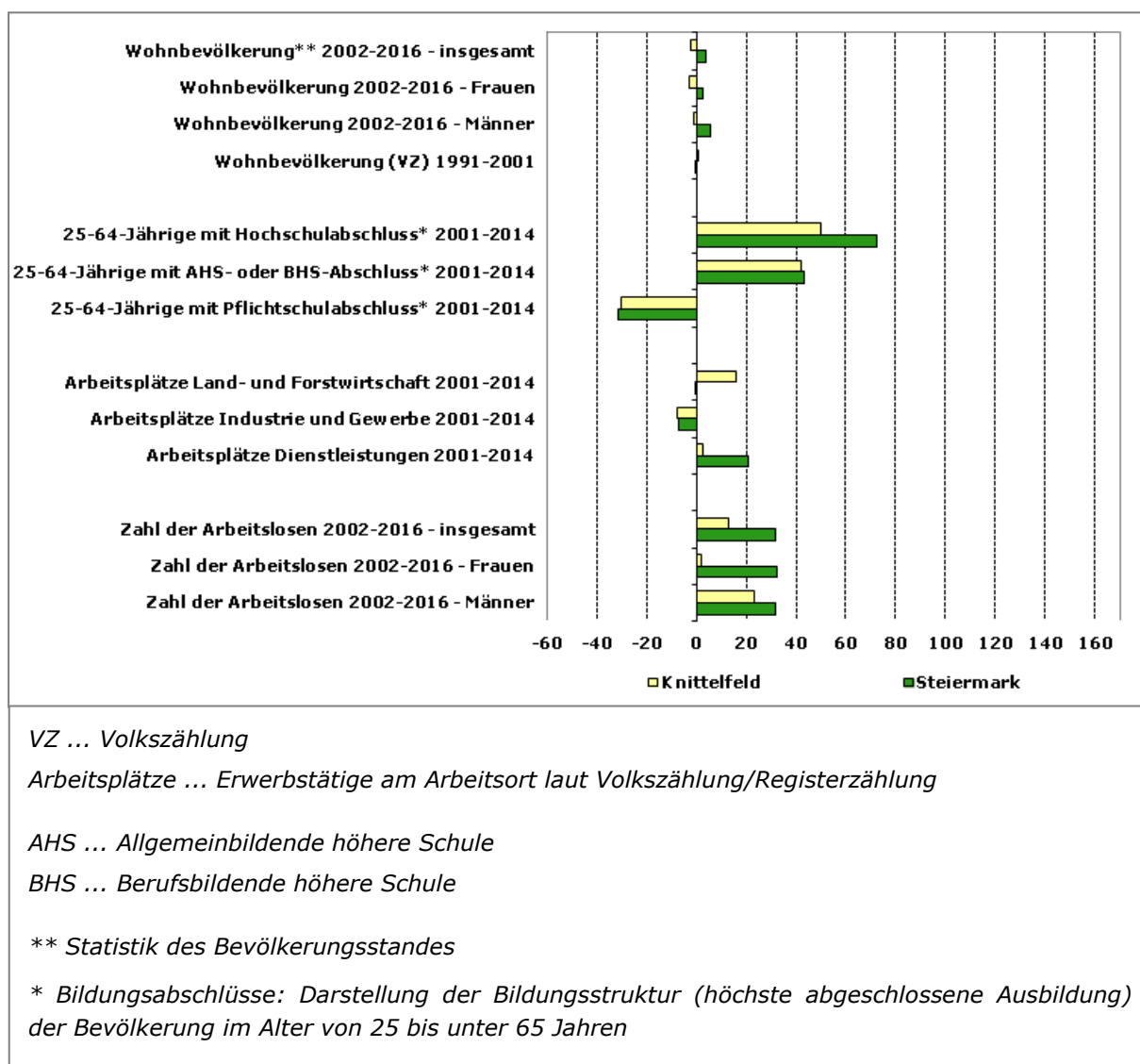

Quellen: Arbeitsmarktservice Österreich, Statistik Austria

Bevölkerungsstruktur und -entwicklung

Im Arbeitsmarktbezirk Knittelfeld lebten laut Statistik des Bevölkerungsstandes im Jahr 2016 29.061 Personen, davon 14.676 Frauen und 14.385 Männer. Dies entspricht 2,4% der gesamten steirischen Wohnbevölkerung.

Knittelfeld (12.668 EW, 6.494 Frauen und 6.174 Männer) sowie Spielberg (5.300 EW, 2.661 Frauen und 2.639 Männer) und Sankt Margarethen bei Knittelfeld (2.746 EW, 1.363 Frauen und 1.383 Männer) sind die bevölkerungsstärksten Gemeinden des

Bezirk, gefolgt von Sankt Marein-Feistritz (2.044 EW, 1.026 Frauen und 1.018 Männer).

Die Bevölkerungszahl ist gegenüber 2015 insgesamt um 0,4% gestiegen, wobei die Entwicklung bei den Männern mit +0,6% günstiger war als bei den Frauen mit +0,2%.

Der Arbeitsmarktbezirk Knittelfeld zählte bis 2001 zu den Bezirken mit einer schwankenden, nahezu stagnierenden Bevölkerungsentwicklung. Lag die Bevölkerungszunahme zwischen 1971 und 1981 bei knapp 2%, so sank die Zahl der Einwohner/innen im Zeitraum 1981 bis 1991 wieder um den gleichen Prozentsatz. Zwischen 1991 und 2001 (Volkszählungen) ist die Zahl der Einwohner/innen um 0,5% gestiegen (Steiermark: -0,1%, Österreich: +3,0%). Der Bevölkerungsanstieg war auf die positive Wanderungsbilanz (+299) zurückzuführen, die Geburtenbilanz war negativ (-164).

Die positive Entwicklung hat sich nach 2001 nicht fortgesetzt. Zwischen 2002 und 2016 ist die Bevölkerungszahl (Statistik des Bevölkerungsstandes) im Bezirk Knittelfeld um 2,3% zurückgegangen (Steiermark: +3,7%, Österreich: +7,9%).

Von den 208 Wegzügen in das Ausland im Jahr 2015 entfielen 51 auf Rumänien (siehe Tabelle 1a).

Tabelle 1a:

Wegzüge in das Ausland 2015 - Zielland

Zielland	Wegzüge in das Ausland 2015
Deutschland	17
Italien	1
Schweiz	8
Slowakei	9
Slowenien	1
Tschechische Republik	0
Ungarn	13
Kroatien	6
ehemaliges Jugoslawien (ohne Slowenien und Kroatien)	34
Polen	6
Rumänien	51
Türkei	2
sonstige europäische Staaten	12
Asien (ohne Türkei, Zypern)	14
Afrika	3
Amerika	4
Ozeanien	0
unbekannt	27
gesamt	208

Quelle: STATcube - Statistische Datenbank der STATISTIK AUSTRIA

Von den 438 Zuzügen aus dem Ausland im Jahr 2015 entfielen 96 auf Rumänien (siehe Tabelle 1b).

Tabelle 1b:

Zuzüge aus dem Ausland 2015 - Herkunftsland

Herkunftsland	Zuzüge aus dem Ausland 2015
Deutschland	27
Italien	8
Ungarn	48
Polen	7
Slowakei	3
Bulgarien	1
Rumänien	96
Kroatien	15
ehemaliges Jugoslawien (ohne Slowenien und Kroatien)	41
Türkei	2
sonstige europäische Staaten	26
Syrien	42
Afghanistan	52
Irak	33
Iran	3
sonstige asiatische Staaten	11
Afrika	4
Amerika	1
Ozeanien	0
unbekannt	18
gesamt	438

Quelle: STATcube - Statistische Datenbank der STATISTIK AUSTRIA

Aus der Anzahl der Zuzüge aus dem Ausland und der Anzahl der Wegzüge in das Ausland ergibt sich für den Arbeitsmarktbezirk Knittelfeld für das Jahr 2015 ein internationaler Wanderungssaldo von 230 Personen.

Der Anteil der Unter-15-Jährigen lag 2016 im Bezirk Knittelfeld mit 13,9% über dem steirischen Vergleichswert von 13,3%, jener der Über-65-Jährigen war mit 20,9% ebenfalls überdurchschnittlich (Steiermark: 19,7%).

Der Anteil der ausländischen Wohnbevölkerung entsprach in Knittelfeld im Jahr 2016 mit 9,6% etwa dem landesweiten Vergleichswert von 9,6% (Österreich: 14,6%).

Grafik 2:
Bevölkerungsentwicklung 2002-2016
 Index 2002=100

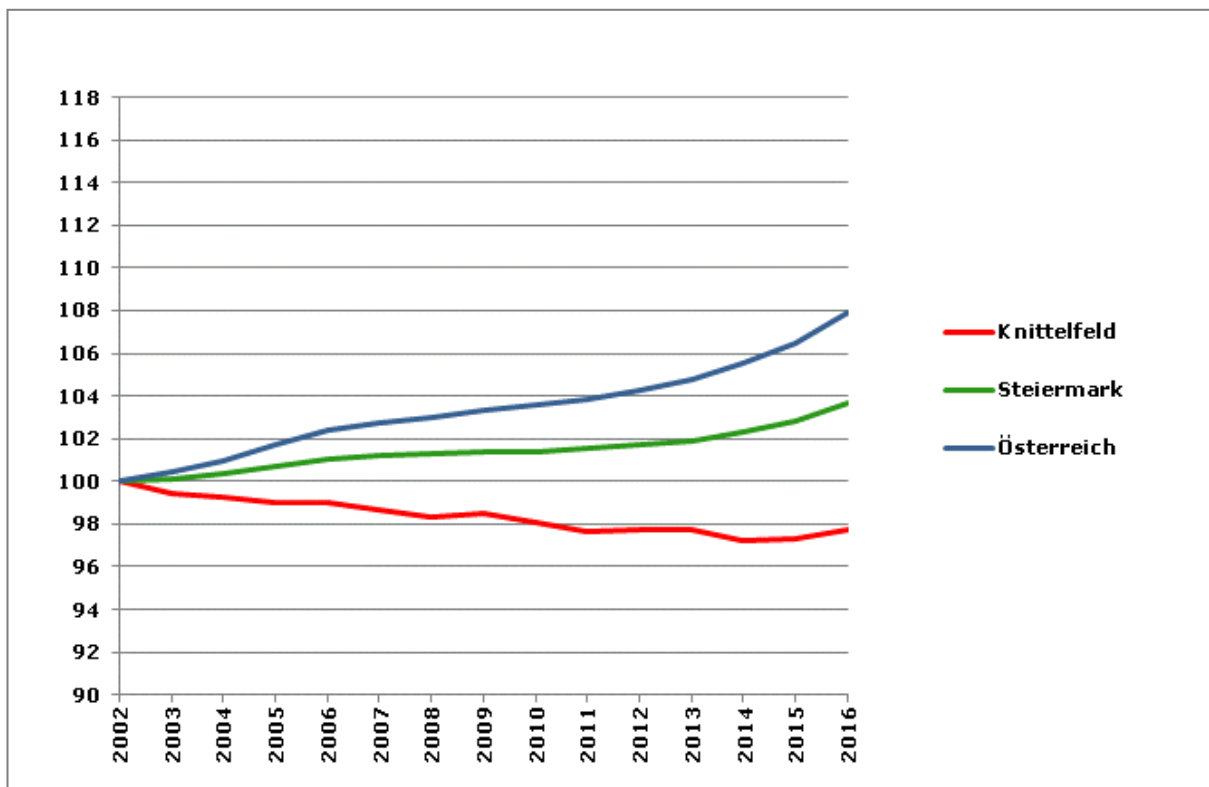

Die Grafik zeigt die relative Veränderung der Bevölkerungszahl 2002-2016 laut Statistik des Bevölkerungsstandes. Die Bevölkerungszahl hat im Bezirk zwischen 2002 (=100%) und 2016 abgenommen (-2,3%), in der Steiermark insgesamt ist die Bevölkerungszahl hingegen leicht angestiegen (+3,7%). Österreichweit zeigt sich ein stärkerer Bevölkerungsanstieg (+7,9%).

Quelle: Statistik Austria, Statistik des Bevölkerungsstandes

Wirtschafts- und Wohlstandsniveau

Der Arbeitsmarktbezirk Knittelfeld ist Teil der NUTS 3-Region* Westliche Obersteiermark. Der Bevölkerungsanteil des Bezirkes an der NUTS 3-Region beträgt 28,6% (2016), der Anteil der Arbeitsplätze des Bezirkes (Erwerbstätige am Arbeitsort) an der Gesamtanzahl der Arbeitsplätze der Region Westliche Obersteiermark lag im Jahr 2014 bei 26,2% (Abgestimmte Erwerbsstatistik 2014).

Die Zusammensetzung der NUTS 3-Regionen wurde u.a. auch im Hinblick auf räumliche Zusammenhänge vorgenommen. Mit der Analyse der regionalen Wirtschaftsstruktur und des Wohlstandsniveaus in diesem größeren räumlichen Zusammenhang werden damit auch regionale Potenziale und Verflechtungen berücksichtigt.

Bruttoregionalprodukt

Das Bruttoregionalprodukt (BRP) misst die wirtschaftliche Leistung einer Region. Das Bruttoregionalprodukt je Einwohner/in (BRP/EW) ermöglicht einen Vergleich der Wirtschaftskraft der Regionen.

Für die NUTS 3-Region Westliche Obersteiermark wurde im Jahr 2014 ein BRP/EW von rund 73% des österreichischen Werts ausgewiesen (Rang 26 unter den 35 österreichischen Regionen).

Zwischen 2011 und 2014 wurde ein Anstieg des BRP von 1,0% verzeichnet (Steiermark: +5,3%, Österreich: +5,4%).

Produktivität

Das BRP bezieht sich auf den Arbeitsort, während die dazu in Relation gesetzten Einwohner/innenzahlen auf den Wohnort bezogen sind, d.h. dass regionsüberschreitende Pendler/innenströme unberücksichtigt bleiben. Ergänzend gibt der Indikator „BRP pro Erwerbstätiger/Erwerbstätigem“ (BRP/Job) wieder, wie viel an den Arbeitsstätten je Region von den jeweiligen Arbeitskräften erwirtschaftet wird (Produktivität).

Für die Region Westliche Obersteiermark wurde im Jahr 2014 eine Produktivität von rund 84% des österreichischen Werts ausgewiesen (Rang 28 unter den 35 österreichischen Regionen).

Die regionale Wirtschaftsstruktur der Westlichen Obersteiermark wird von einem überdurchschnittlich hohen Anteil des industriell-gewerblichen Sektors geprägt. Die Bedeutung der Land- und Forstwirtschaft zeigt sich in einem immer noch überdurchschnittlich hohen Anteil an Arbeitsplätzen.

Bruttowertschöpfung

Die Bruttowertschöpfung (BWS) ergibt sich aus dem Gesamtwert der im Produktionsprozess erzeugten Waren und Dienstleistungen, vermindert um die Vorleistungen. Die BWS nach Wirtschaftssektoren gibt Auskunft darüber, welchen Beitrag die einzelnen Wirtschaftssektoren zur Gesamtwertschöpfung leisten.

Auf den primären Sektor (Land- und Forstwirtschaft, Fischerei) entfielen 2014 rund 5%, auf den sekundären Sektor (Gewinnung von Rohstoffen, Herstellung von Waren, Energie und Wasser, Bau) rund 37% und auf den tertiären Sektor (Erbringung von Dienstleistungen) rund 58% der BWS (Österreich: 1% primärer Sektor, 28% sekundärer Sektor, 70% tertiärer Sektor).**

Im Jahr 2014 waren rund 12% der Erwerbstätigen der NUTS 3-Region Westliche Obersteiermark (regionale Zuordnung nach dem Arbeitsort) im primären Sektor beschäftigt, rund 28% im sekundären Sektor und von rund 60% wurde der Arbeitsplatz dem tertiären Sektor zugerechnet (Österreich: 5% primärer Sektor, 22% sekundärer Sektor, 73% tertiärer Sektor).**

Quelle: Statistik Austria

* Gemäß NUTS-Klassifikation (hierarchisch aufgebaute, einheitliche territoriale Gliederung zur Erstellung regionaler Statistiken der EU) entsprechen den NUTS 3-Regionen in Österreich Gruppen von Bezirken und Gerichtsbezirken.

NUTS steht für „Nomenclature des unités territoriales statistiques“ oder „Systematik der Gebietseinheiten für die Statistik“.

*** Die Summe der Anteile der drei Wirtschaftssektoren kann aufgrund von Rundungsdifferenzen geringfügig von 100% abweichen.*

Die oben beschriebenen (auf den Arbeitsort bezogenen) Indikatoren zum regionalen Wirtschaftsniveau und zur regionalen Wirtschaftsstruktur erlauben Rückschlüsse hinsichtlich der Ausstattung einer Region mit Unternehmen und Arbeitsplätzen sowie der wirtschaftlichen Attraktivität einer Region.

Verknüpfung von „Wohlstandsindikatoren“

Zur Analyse des Wohlstandsniveaus der in der Region ansässigen Wohnbevölkerung wurde nun für die Arbeitsmarktprofile eine spezielle Berechnungsmethode angewandt. Die Verknüpfung verschiedener „Wohlstandsindikatoren“*** und die daraus abgeleitete synthetische Gesamt-Rangreihung ermöglichen es, das Wohlstandsniveau der österreichischen NUTS 3-Regionen nach dem Wohnort-Prinzip zu erfassen. Die dabei verwendeten Indikatoren spiegeln sowohl die Einkommens- als auch die demografische Struktur der Regionen wider und geben somit ergänzende Informationen zu jenen Indikatoren, die sich auf den Arbeitsort beziehen.

Aufgrund dieser Rangreihung fällt die Region Westliche Obersteiermark in die Kategorie „Unteres Mittelfeld“ (siehe Karte 1). Auffallend sind hier bspw. der hohe Anteil der Wohnbevölkerung über 65 Jahren und der hohe Anteil der erwerbsfernen Personen zwischen 25 und 64 Jahren sowie ein vergleichsweise niedriger durchschnittlicher Jahresnettobezug.

Karte 1:

Verknüpfung von „Wohlstandsindikatoren“

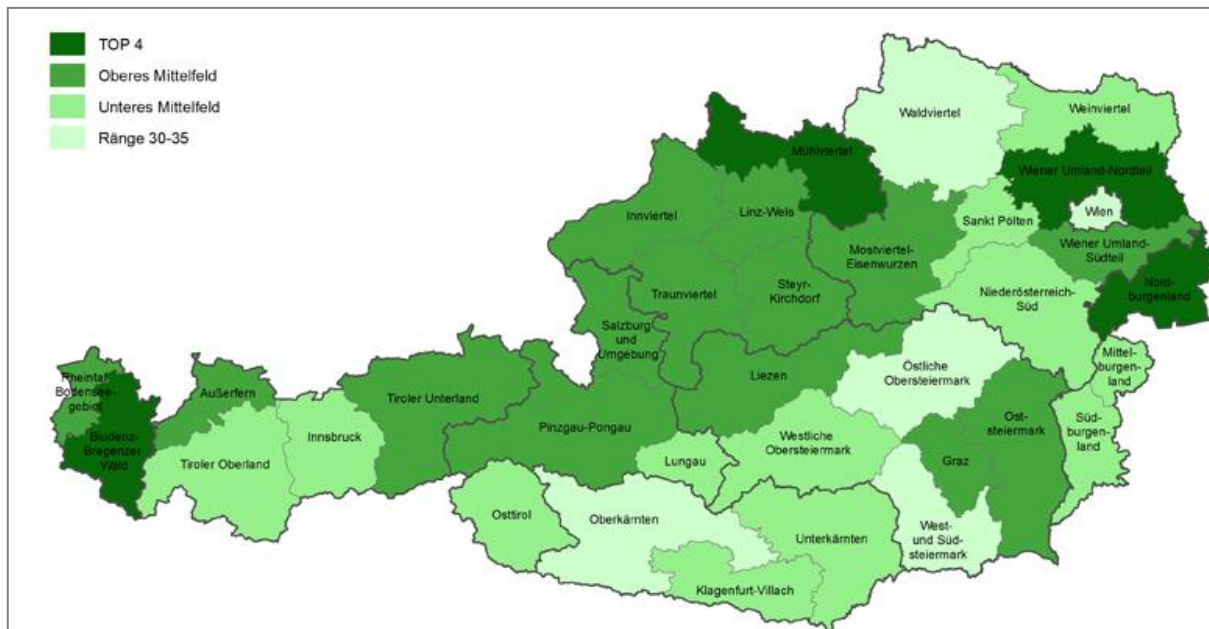

Unter den 35 österreichischen NUTS 3-Regionen erreichen die Regionen Mühlviertel, Bludenz-Bregenzer Wald, Nordburgenland und Wiener Umland-Nordteil die besten Ränge, gefolgt von den Regionen Mostviertel-Eisenwurzen, Linz-Wels, Salzburg und Umgebung, Außerfern, Rheintal Bodenseegebiet, Innviertel, Steyr-Kirchdorf und Traunviertel.

Quellen: Statistik Austria, Arbeitsmarktservice Österreich; eigene Berechnungen

*** Statistik Austria: Anteil der Über-65-Jährigen 2016, Durchschnittlicher Jahresnettobezug 2013-2015, Anteil der Teilzeitbeschäftigung 2013-2015; Arbeitsmarktservice Österreich (bzw. Statistik Austria): Arbeitslosenquote 2014-2016, Anzahl der Tage in Krankengeldbezug 2014-2016 je erwerbstätiger Person 2012-2014, Anteil der 25-64-jährigen erwerbsfernen Personen an der Wohnbevölkerung im selben Alter 2014-2016

Tabelle 2:

Die größten Betriebe des Arbeitsmarktbezirkes

10 der größten Produktionsbetriebe - gerundete Anzahl der Beschäftigten 2016

ATB Motorenwerke GmbH	480
Austria Email Aktiengesellschaft	320
Obersteirische Molkerei eGen	200
Maschinenfabrik Ludwig Berger Ges.m.b.H.	100
Sepero Malerei GmbH	60
Promotool Formenbau GmbH	60
ATM Recyclingsystems GmbH	50
P.u.R.Gruber OHG. Bäckerei-u.Suesswaren	50
Uitz-Muehle Gesellschaft m.b.H.	50
Ing.Bauer Baugesellschaft m.b.H.	40

10 der größten Dienstleistungsbetriebe - gerundete Anzahl der Beschäftigten 2016

'Landforst' Obersteirische Molkerei	400
Raiffeisenbank Knittelfeld	120
Stadtgemeinde Knittelfeld	100
Stadtgemeinde Knittelfeld Wegwarte Seniorenpflege	60
Lebenshilfe Knittelfeld	60
Fritz Kuttin Gesellschaft m.b.H.	60
Horst Hack	60
Zangrando-Jaklitsch Steuerberatungs GmbH & Co KG	50
K & K Dienstleistungen Mannert GmbH	50
TONI'S Handels Gesellschaft m.b.H.	40

Quelle: Arbeitsmarktservice Österreich, Betriebsmonitoring (Regionszuordnung gemäß Hauptverband)

Beschäftigung und Arbeitslosigkeit

Beschäftigung

Im Jahr 2016 waren im Arbeitsmarktbezirk Knittelfeld 11.074 Personen unselbständig beschäftigt*, davon 4.947 Frauen und 6.127 Männer (Frauenanteil: 44,7%).

Zwischen 2015 und 2016 ist die Zahl der unselbständig Beschäftigten um insgesamt 0,2% gestiegen, wobei die Beschäftigung bei den Männern geringfügig ausgeweitet werden konnte (+0,8%) und bei den Frauen mit -0,5% rückläufig war.

** Mit Jänner 2011 hat der Hauptverband der Österreichischen Sozialversicherungsträger die Beschäftigtenstatistik rückwirkend ab 2008 umgestellt. Die offizielle Statistik der unselbständigen Beschäftigung des Hauptverbandes beruht nun nicht mehr auf den Daten der Krankenversicherungsträger, sondern wird ausschließlich aus den Datenbanken des Hauptverbandes generiert.*

Erwerbsquoten

Die Erwerbsquote (wohntortbezogen) betrug im Bezirk im Jahr 2016 insgesamt 74,7% (Frauen: 71,8%, Männer: 77,2%) und lag damit unter dem landesweiten Vergleichswert (Steiermark gesamt: 76,3%, Frauen: 74,7%, Männer: 77,7%).

Arbeitslosigkeit

Die Arbeitslosenquote betrug im Jahresschnitt 2015 8,3%, die Frauenarbeitslosigkeit entsprach dabei mit 8,2% etwa jener der Männer (8,3%).

Im Jahr 2016 waren insgesamt 997 Personen (439 Frauen und 558 Männer) als arbeitslos gemeldet. Gegenüber dem Vorjahr bedeutet dies insgesamt eine Zunahme der Zahl der arbeitslosen Personen um 4,4%, wobei der Anstieg bei den Frauen (+8,8%) stärker ausfiel als jener bei den Männern (+1,3%).

Die Zahl der arbeitslosen Ausländer/innen stieg im selben Zeitraum um 14,9%.

Pendelwanderung

Der Arbeitsmarktbezirk Knittelfeld ist ein Bezirk mit einem hohen Anteil sowohl an Auspendler/innen als auch – aufgrund der Bedeutung seiner Arbeitszentren – an Einpendler/innen aus anderen Arbeitsmarktbezirken. Im Jahr 2014 betrug der Anteil jener Erwerbstätigen, die ihren Arbeitsplatz außerhalb ihrer Wohngemeinde hatten, rund 67%, etwa 62% der Arbeitsplätze im Bezirk entfielen auf Einpendler/innen.*

Quelle: STATcube - Statistische Datenbank der STATISTIK AUSTRIA

* jeweils inkl. der Pendler/innen zwischen den Gemeinden des Bezirkes

Stellenangebot und Lehrstellenmarkt

Im Jahr 2016 waren im Arbeitsmarktbezirk Knittelfeld 67 offene Stellen (durchschnittlicher Bestand) gemeldet. Gegenüber dem Vorjahr bedeutet dies eine Steigerung um 26,8%.

Im selben Jahr wurden 1.270 Zugänge an offenen Stellen registriert. Der Zeitpunkt des Zuganges einer offenen Stelle ist mit dem Datum, an dem der Auftrag an die regionale Geschäftsstelle gegeben wurde, definiert.

Den 4 gemeldeten offenen Lehrstellen standen im Jahr 2016 31 Lehrstellensuchende gegenüber.

Ein Problem der Lehrausbildung für Jugendliche und für Betriebe ist oftmals die Konzentration auf einige wenige Lehrberufe.

Von den insgesamt 73 beschäftigten weiblichen Lehrlingen im Jahr 2016 waren 8 im Lehrberuf Friseur/in und Perückenmacher/in (Stylist/in), 7 im Lehrberuf Einzelhandel - Schwerpunkt Lebensmittelhandel und 6 im Lehrberuf Konditor/in (Zuckerbäcker/in) tätig. Die Top 3 der gewählten Berufe machten also rund 28,8% der Gesamtlehren aus.

Bei den Männern ist das Bild ähnlich: Von den insgesamt 167 beschäftigten männlichen Lehrlingen im Jahr 2016 waren 63 im Lehrberuf Metalltechnik, 26 im Lehrberuf Kraftfahrzeugtechnik und 13 im Lehrberuf Elektrotechnik tätig. Die Konzentration der drei häufigsten Lehrberufe machte also rund 61,1% der Gesamtlehren aus.

Quelle: WKO, Lehrlingsstatistik

Kinderbetreuungseinrichtungen

Im Berichtsjahr 2015/16 gab es im Arbeitsmarktbezirk Knittelfeld 23 institutionelle Kinderbetreuungseinrichtungen (ohne Saisontagesheime), davon 21 Kindergärten, eine Kinderkrippe und eine altersgemischte Einrichtung, etwa 740 Kinder wurden im selben Jahr in diesen Einrichtungen betreut.

8 der 23 Einrichtungen befinden sich in Knittelfeld.

Im Berichtsjahr 2015/16 hatten im Arbeitsmarktbezirk Knittelfeld etwa 4% der Kindertagesheime bis längstens 13.00 Uhr geöffnet (Steiermark: 3%), 9% hatten mindestens bis 17.00 Uhr geöffnet (Steiermark: 37%).

Keines der Kindertagesheime hatte höchstens 5 Stunden geöffnet (Steiermark: 0%), 13% hatten 9 und mehr Stunden geöffnet (Steiermark: 45%).

Betreuungsquoten

Im Berichtsjahr 2015/16 wurden in der Steiermark 6% der 0- bis unter 2-jährigen Kinder und 63% der 2- bis unter 5-jährigen Kinder in einer Kinderbetreuungseinrichtung betreut.

0- bis unter 2-jährige Kinder

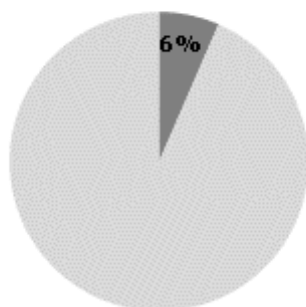

2- bis unter 5-jährige Kinder

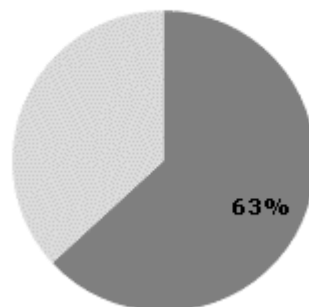

Quelle: Statistik Austria, Kindertagesheimstatistik

Tabelle 3:

Die wichtigsten Standortgemeinden 2015/16

Standorte	Zahl der Kinderbetreuungs-einrichtungen	Zahl der betreuten Kinder
Knittelfeld	8	269
Spielberg	3	122
Sankt Margarethen bei Knittelfeld	5	91

Quelle: Statistik Austria, Kindertagesheimstatistik

Bildung und Bildungsinfrastruktur

Bildungsniveau

Die Entwicklung des Bildungsstandes der vergangenen Jahre und Jahrzehnte zeigt einen Anstieg des Bildungsniveaus der österreichischen Bevölkerung - besonders deutlich steigt der Anteil der Personen mit Hochschulabschluss. Der Trend zur höheren Bildung zeigt sich auch in den Bezirksergebnissen für Knittelfeld.

Der Anteil der 25-64-jährigen Personen mit Abschluss einer Universität, einer Fachhochschule oder einer hochschulverwandten Ausbildung lag im Jahr 2014 insgesamt bei rund 9,2% (Steiermark: 14,8%, Österreich: 16,2%), Matura hatten 11,4% der Personen dieser Altersgruppe (Steiermark: 14,0%, Österreich: 14,8%).

Der überwiegende Anteil der Bevölkerung zwischen 25 und 64 Jahren hat den höchsten Abschluss in den Feldern Ingenieurwesen, Verarbeitendes Gewerbe und Baugewerbe, Sozialwissenschaften, Wirtschaft und Recht oder Allgemeine Bildungsgänge absolviert.

Quelle: Quelle: STATcube - Statistische Datenbank der STATISTIK AUSTRIA

Tabelle 4:

25-64-jährige Wohnbevölkerung nach höchster abgeschlossener Ausbildung, Staatsangehörigkeit und Geschlecht

Anteile 2014 in %

	Knittelfeld 2014	Steiermark 2014	Österreich 2014
Allgemeinbildende Pflichtschule			
gesamt	16,7	16,0	19,1
Frauen	21,1	19,9	22,7
Männer	12,3	12,2	15,5
ausländische Wohnbevölkerung	54,8	43,8	42,9
Lehrlingsausbildung			
gesamt	45,2	40,1	34,6
Frauen	36,6	31,5	26,9
Männer	53,7	48,5	42,2
ausländische Wohnbevölkerung	26,3	21,8	20,6
Berufsbildende mittlere Schule			
gesamt	17,6	15,2	15,2
Frauen	21,4	18,9	17,9
Männer	13,7	11,5	12,5
ausländische Wohnbevölkerung	6,7	7,3	7,7
Allgemeinbildende höhere Schule			
gesamt	3,2	5,1	5,7
Frauen	3,4	5,3	6,1
Männer	3,0	4,9	5,3
ausländische Wohnbevölkerung	3,1	6,5	6,8
Berufsbildende höhere Schule/Kolleg			
gesamt	8,2	8,9	9,2
Frauen	7,7	8,6	9,0
Männer	8,6	9,1	9,3
ausländische Wohnbevölkerung	3,3	5,6	5,8
Hochschule/hochschulverwandte Lehranstalt			
gesamt	9,2	14,8	16,2
Frauen	9,8	15,8	17,3
Männer	8,6	13,7	15,1
ausländische Wohnbevölkerung	5,6	15,0	16,1
gesamt	100,0	100,0	100,0

Quelle: STATcube - Statistische Datenbank der STATISTIK AUSTRIA

Schulstandorte und Fachhochschulen

Der Hauptort Knittelfeld (AHS) und Seckau (AHS) sind die wichtigsten Schulstandorte des Bezirkes.

Im Schuljahr 2015/2016 wurden im Arbeitsmarktbezirk Knittelfeld in den maturaführenden Schulen (AHS und BHS sowie lehrerbildende höhere Schulen) etwa 840 Schülerinnen und Schüler unterrichtet (um 2,1% weniger als im Jahr davor).

Im Arbeitsmarktbezirk Knittelfeld gibt es derzeit (Studienjahr 2016/2017) keinen Fachhochschul-Studiengang.

Regionale Fördermaßnahmen

Die unten stehende Tabelle zeigt die wichtigsten im Jahr 2016 vom AMS finanzierten Fördermaßnahmen für den Arbeitsmarktbezirk Knittelfeld.

Tabelle 5:

Die fünf wichtigsten Fördermaßnahmen

Projekttitle	Träger	Art der Maßnahme	gesamt	Frauen	Männer
Individuelle Qualifizierung Judenburg/Knittelfeld - (diverse Qualifizierungsangebote in verschiedenen Fachbereichen)	BFI BERUFSFÖRDERUNGS-INSTITUT STEIERMARK ZENTRALE	Qualifizierung	204	85	119
Diverse Bildungsmaßnahmen im Schulungszentrum Fohnsdorf	SZF	Qualifizierung	128	49	79
Gemeinnütziges Beschäftigungsprojekt - befristete Dienstverhältnisse in den Caritas Läden (Verkauf), sowie in den Bereichen Sortierung, Transport, Recycling und div. Hilfsdienste	CARITAS DER DIÖZESE GRAZ SECKAU	Beschäftigung	81	57	24
Perspektivenwerkstatt, Berufsorientierung bzw. Berufsvorbereitung für Jugendliche	BIETERGEMEINSCHAFT BFI, JAW (ÜBA)	Qualifizierung	61	27	34
Gemeinnütziges Beschäftigungsprojekt InService Kommunale Sozialdienstleistungen - befristete Dienstverhältniss in den Bereichen Haushalt, Gartenarbeiten, Kleinreparaturen, Begleitservice	JUGEND AM WERK STMK. GMBH	Beschäftigung	47	28	19

Quelle: Arbeitsmarktservice Österreich

Glossar und Quellenangaben

Arbeitslosigkeit

Abgänge aus der Arbeitslosigkeit:	Ein Abgang ist gegeben, wenn das Ende einer Arbeitslosigkeitsepisode in den Zeitraum zwischen aktuellem und letztem Stichtag fällt. <i>(Quelle: Arbeitsmarktservice Österreich)</i>
Arbeitslosenquote:	Arbeitslose in % des Arbeitskräftepotenzials (vorgemerkte Arbeitslose + unselbständig Beschäftigte) <i>(Quelle: Arbeitsmarktservice Österreich)</i>
Betroffenheit:	Als von Arbeitslosigkeit "betroffen" gilt eine Person, wenn sie im Beobachtungszeitraum mindestens einen Tag arbeitslos vorgemerkt war. <i>(Quelle: Arbeitsmarktservice Österreich)</i>
Durchschnittliche Verweildauer:	Die Verweildauer ist jene Zeitspanne, die zwischen dem Beginn und dem Ende einer Arbeitslosigkeit liegt. Sie entspricht somit der "echten" Dauer einer Arbeitslosigkeitsepisode und kann nur aus Abgangsmengen berechnet werden. Unterbrechungen bis zu 28 Tagen bleiben unberücksichtigt. <i>(Quelle: Arbeitsmarktservice Österreich)</i>
Jahresdurchschnittsbestand:	Arithmetisches Mittel der 12 Stichtagsbestände <i>(Quelle: Arbeitsmarktservice Österreich)</i>
Vorgemerkte Arbeitslose:	Zum Monatsende-Stichtag bei den Regionalen Geschäftsstellen des Arbeitsmarktservice zum Zwecke der Arbeitsvermittlung registrierte Personen, die nicht in Beschäftigung oder Ausbildung (Schulung) stehen. Die regionale Zuordnung erfolgt nach dem Wohnort der Arbeitslosen. Als Jahreswert wird der Durchschnitt der 12 Monatsendbestände ausgewiesen. <i>(Quelle: Arbeitsmarktservice Österreich)</i>
Zugänge in die Arbeitslosigkeit:	Ein Zugang ist gegeben, wenn der Beginn einer Arbeitslosigkeitsepisode zwischen dem aktuellen und dem letzten Stichtag liegt. <i>(Quelle: Arbeitsmarktservice Österreich)</i>

Arbeitsmarkt

Abgestimmte Erwerbsstatistik:	Seit dem Berichtsjahr 2008 stehen regional tief gegliederte Daten zur Erwerbstätigkeit aus der „Abgestimmten Erwerbsstatistik“ zur Verfügung. Dabei handelt es sich um registerbasierte Werte, die jährlich – analog zur Vorgehensweise für die Registerzählung – erstellt werden. Zum Stichtag 31.10. wird die Wohnbevölkerung ab 15 Jahren nach Erwerbs- und Bildungsmerkmalen dargestellt. <i>(Quelle: Statistik Austria)</i>
Arbeitskräftepotenzial:	Summe aus vorgemerkten Arbeitslosen und unselbständig beschäftigten Personen laut Hauptverband der Sozialversicherungsträger. <i>(Quelle: Arbeitsmarktservice Österreich)</i>

Erwerbsquote (wohnotbezogen): Summe aus der Zahl der Arbeitslosen sowie der (unselbständig und selbständig) Beschäftigten in Prozent der 15- bis unter 65-jährigen männlichen bzw. der 15- bis unter 60-jährigen weiblichen Wohnbevölkerung laut Bevölkerungsregister.

Für die Berechnung der Erwerbsquoten wurden zur besseren Vergleichbarkeit auch auf Österreich- und Bundeslandebene die auf den Wohnort bezogenen Beschäftigtendaten lt. Hauptverband der Sozialversicherungsträger herangezogen.

(Quellen: Hauptverband der Österreichischen Sozialversicherungsträger, Statistik Austria)

Selbständig Beschäftigte: Versicherungsdaten des Hauptverbands der Sozialversicherungsträger nach eigener Datenaufbereitung des AMS (Erwerbskarrierenmonitoring). Jede Person bekommt zu jedem Zeitpunkt einen überschneidungsfreien Status zugeschrieben. Eine Person, die z.B. gleichzeitig selbständig und unselbständig beschäftigt ist, zählt nur als unselbständig beschäftigt! Die regionale Zuordnung erfolgt nach dem Wohnort der Beschäftigten (Zustelladressen der Versicherungsträger).

Anmerkung: Mit dem Jahr 2014 wurde die Datenbasis im Erwerbskarrierenmonitoring umgestellt. Änderungen bei der Berechnung und die Erschließung einer neuen Datenquelle (SVA) ermöglichen nunmehr eine vollständigere Darstellung von selbständiger Beschäftigung.

(Quelle: Arbeitsmarktservice Österreich)

Unselbständig Beschäftigte: Die statistische Erfassung der Beschäftigtendaten erfolgt durch den Hauptverband der Sozialversicherungsträger. Erfasst werden alle Personen, deren Beschäftigungsverhältnis aufrecht ist, zuzüglich sonstiger in die Krankenversicherung einbezogener Personen (das sind DienstnehmerInnen gleichgestellte sowie auf Grund eines Ausbildungsverhältnisses einbezogene Personen). Karenz-, KinderbetreuungsgeldbezieherInnen, Präsenz(Zivil)dienstleistende sowie im Krankenstand befindliche Personen, deren Beschäftigungsverhältnis aufrecht ist, werden mitgezählt. Ebenso zählen freie Dienstverträge zu den unselbständig Beschäftigten. Geringfügig Beschäftigte werden bei den unselbständig Beschäftigten nicht erfasst. Gezählt werden Beschäftigungsverhältnisse und nichtbeschäftigte Personen. Eine Person, die z.B. gleichzeitig bei zwei DienstgeberInnen beschäftigt ist, wird doppelt gezählt. Zählungstag ist stets der letzte Tag des Berichtsmonats.

Österreich bzw. Bundesland: Die regionale Zuordnung erfolgt nach dem Arbeitsort der Beschäftigten.

Arbeitsmarktbezirk: Die regionale Zuordnung erfolgt nach dem Wohnort der Beschäftigten (Zustelladressen der Versicherungsträger).

(Quelle: Arbeitsmarktservice Österreich)

Bevölkerung

Geburten- und Wanderungsbilanz: Geburtenbilanz = Zahl der Lebendgeborenen abzüglich der Zahl der Sterbefälle), (errechnete) Wanderungsbilanz = Wohnbevölkerung 2001 abzüglich Wohnbevölkerung 1991 sowie der Geburtenbilanz

(Quelle: Statistik Austria, Volkszählungen)

Wohnbevölkerung 1971-2001: Alle Personen, die am Zähltag (Volkszählung) in der betreffenden Gebietseinheit ihren Hauptwohnsitz/ordentlichen Wohnsitz hatten.

(Quelle: Statistik Austria, Statistik des Bevölkerungsstandes)

Wohnbevölkerung ab 2002:

Jährliche Statistik des Bevölkerungsstandes (Bevölkerung zu Jahresbeginn). Die Statistik des Bevölkerungsstandes erfasst die zum Stichtag innerhalb Österreichs mit Hauptwohnsitz gemeldeten Personen.

(Quelle: Statistik Austria, Volkszählungen)

Bildung

Bildungsabschlüsse:

Höchste abgeschlossene Ausbildung der Bevölkerung im Alter von 25- bis unter 65-Jahren. Die Gliederung der Bildungsebenen folgt dem Aufbau des österreichischen Bildungswesens (Schulen, Akademien, Fachhochschulen und Universitäten) und gibt Auskunft über die Bildungsstruktur.

(Quelle: Statistik Austria, Volkszählungen, Bildungsstandregister)

Bildungsbezogenes Erwerbskarrierenmonitoring (BibEr):

Das Arbeitsmarktservice Österreich und die Sektion VI des Bundesministeriums für Arbeit, Soziales und Konsumentenschutz haben im Dezember 2011 gemeinsam mit der Statistik Austria die Errichtung eines bildungsbezogenen Erwerbskarrierenmonitoring (kurz BibEr) beschlossen: Ziel dieses Projektes ist es, die Erwerbskarrieren aller in Österreich wohnhaften Personen nach Abgang aus einer formalen Bildungseinrichtung statistisch auswertbar zu machen.

(Quelle: Statistik Austria, Bildungsmonitoring, im Auftrag von BMASK und AMS)

Fläche

Dauersiedlungsraum (DSR):

Katasterfläche ohne Wald, Almen, Gewässer und Ödland. Der Dauersiedlungsraum umfasst den für Landwirtschaft, Siedlung und Verkehrsanlagen verfügbaren Raum.

(Quelle: Statistik Austria)

Katasterfläche:

Katasterfläche ist jene Fläche, die von der Vermessungsbehörde (Bundesamt für Eich- und Vermessungswesen - BEV) als Teil des Grundstücksverzeichnisses geführt und in der Grundstücksdatenbank gespeichert ist.

(Quelle: Statistik Austria)

Lehrlinge

Lehrlingsstatistik:

Die Ergebnisse der Lehrlingsstatistik basieren auf den Aufzeichnungen, die von den Lehrlingsstellen der Wirtschaftskammern in den Bundesländern erhoben werden. Die Lehrlingsstatistik kann somit als eine typische Sekundärstatistik angesehen werden. Sie baut auf Information auf, die für administrative und nicht primär statistische Zwecke gesammelt wurde. Die für die Arbeitsmarktprofile herangezogenen Daten beinhalten auch Doppellehren, wobei immer der erstgenannte Beruf gezählt wird. Unterschiede zu den Ergebnissen in Publikationen der WKO sind zum einen darauf zurückzuführen, dass von der WKO auch Vorgängerberufe einbezogen werden, zum anderen basiert bspw. die Darstellung der Top-10 der WKO auf den Einzellehren.

(Quelle: Wirtschaftskammer Österreich)

Lehrstellensuchende:

Bei den Regionalen Geschäftsstellen des Arbeitsmarktservice zum Zwecke der Lehrstellenvermittlung registrierte Personen, für die noch keine erfolgreiche Vermittlung zustande gekommen ist (ohne Einstellzusage). Die regionale Zuordnung erfolgt nach dem Wohnort der Lehrstellensuchenden. Auch bei gleichzeitiger Arbeitsplatzsuche wird die Person primär als lehrstellensuchend erfasst.

Vorgemerkte Lehrstellensuchende, die z.B. wegen eines bestehenden Schulbesuchs eine Lehrstelle noch nicht antreten können, gelten als nicht sofort verfügbare Lehrstellensuchende. Liegt das Datum des gewünschten Lehrstellenantritts aber bereits in der Vergangenheit, so werden diese Personen als sofort verfügbare Lehrstellensuchende gezählt. In den Tabellen wird ausdrücklich auf "nicht sofort verfügbare" Lehrstellensuchende hingewiesen. In der AMS-Standardstatistik werden bei den Lehrstellensuchenden die sofort verfügbaren Lehrstellensuchenden (ohne Einstellzusage) ausgewiesen.

(Quelle: Arbeitsmarktservice Österreich)

Offene Lehrstellen:

Die sich aus den Vermittlungsaufträgen der Betriebe ergebende Zahl der freien Lehr- oder Ausbildungsstellen, für die noch keine erfolgreiche Vermittlung zustande gekommen ist (ohne Einstellzusage). Die regionale Zuordnung erfolgt nach dem Standort des Lehrplatzes bzw. der Ausbildungsstelle.

Die Verfügbarkeit bei den Lehrstellen ist analog zu den offenen Stellen (siehe unten) geregelt.

(Quelle: Arbeitsmarktservice Österreich)

Personen in Schulung

Es handelt sich um Personen, die in AMS-Schulungsmaßnahmen einbezogen sind. Die regionale Zuordnung erfolgt nach dem Wohnort des Schulungsteilnehmers/der Schulungsteilnehmerin.

(Quelle: Arbeitsmarktservice Österreich)

Stellenangebot**Abgeschlossene Laufzeit:**

Die abgeschlossene Laufzeit einer offenen Stelle ist jene Zeitspanne, die zwischen dem gewünschtem Eintrittsdatum und dem Ergebnisdatum, das den Abgangzeitpunkt einer offenen Stelle definiert, liegt. Sie kann somit nur für Abgänge offener Stellen ermittelt werden.

(Quelle: Arbeitsmarktservice Österreich)

Offene Stellen:

Die sich aus den Vermittlungsaufträgen der Betriebe an die Regionalen Geschäftsstellen des Arbeitsmarktservice ergebende Zahl der freien Arbeitsplätze. Die regionale Zuordnung erfolgt nach dem Arbeitsort.

Als sofort verfügbare offene Stellen gelten solche, die bereits hätten angetreten werden können, deren gewünschtes Eintrittsdatum also in der Vergangenheit liegt. Nicht sofort verfügbare offene Stellen sind jene, die für Vermittlungsbemühungen zwar bereits bekanntgegeben wurden, die aber erst zu einem späteren Zeitpunkt besetzt werden können. Sie werden in den Tabellen als "nicht sofort verfügbar" dargestellt.

(Quelle: Arbeitsmarktservice Österreich)

Stellenandrangziffer:

Vorgemerkte Arbeitslose je gemeldeter offener Stelle

(Quelle: Arbeitsmarktservice Österreich)

Zugänge / Abgänge offener Stellen: Der Zeitpunkt des Zuganges einer offenen Stelle ist mit dem Datum, an dem der Auftrag an die Regionale Geschäftsstelle gegeben wurde, definiert. Ein Abgang wird dann registriert, wenn das Vermittlungsergebnis realisiert wird, d.h. die offene Stelle tatsächlich besetzt wird bzw. der Tatbestand bekannt wird, dass bereits eine Besetzung erfolgte oder ein anderweitiger Abbuchungsgrund bekannt wird. Die Zu- und Abgänge beinhalten immer sowohl sofort als auch nicht sofort verfügbare offene Stellen.

(Quelle: Arbeitsmarktservice Österreich)

Wirtschaft

Betriebsmonitoring (größte Betriebe): Versicherungsdaten des Hauptverbands der Sozialversicherungsträger (HV) nach eigener Datenaufbereitung des AMS (Betriebsmonitoring). Beitragskonten des HV nach Anzahl der im Jahresdurchschnitt dort angemeldeten Personen. Die regionale Zuordnung der Beitragskonten erfolgt nach dem Betriebsort. Überregional tätige Betriebe können nur auf Bundeslandebene zugeordnet werden.

(Quelle: Arbeitsmarktservice Österreich – Betriebsmonitoring)

Bruttoregionalprodukt (BRP, regionales BIP): Das Bruttoregionalprodukt ist die regionale Entsprechung zu einem der wichtigsten Aggregate der Volkswirtschaftlichen Gesamtrechnungen, dem Bruttoinlandsprodukt (BIP). Das BRP ergibt sich aus den regionalen Bruttowertschöpfungen und beschreibt den in einem bestimmten Zeitraum (üblicherweise ein Kalenderjahr) von den in einer Region ansässigen produzierenden Einheiten im Rahmen ihrer wirtschaftlichen Tätigkeit zusätzlich geschaffenen Wert.

(Quelle: Statistik Austria)

BRP je Einwohner/in: Um das regionale BIP (BRP) unterschiedlich großer Regionen miteinander vergleichbar zu machen, wird es durch die Einwohner/innenzahl (Wohnbevölkerung) dividiert. Dabei ist zu beachten, dass sich das BRP auf den Ort der Leistungserstellung (Arbeitsort) bezieht, während die dazu in Relation gesetzten Einwohner/innenzahlen auf den Wohnort bezogen sind; d.h. dass regionsüberschreitende Pendler/innenströme unberücksichtigt bleiben.

(Quelle: Statistik Austria)

Bruttowertschöpfung (BWS): Die Bruttowertschöpfung ergibt sich aus dem Gesamtwert der im Produktionsprozess von gebietsansässigen Einheiten erzeugten Waren und Dienstleistungen (Output = Produktionswert), vermindert um die im Produktionsprozess verbrauchten, verarbeiteten oder umgewandelten Waren und Dienstleistungen (Input = Vorleistungen).

(Quelle: Statistik Austria)

Erwerbstätige: Erwerbstätige umfassen Arbeitnehmerinnen und Arbeitnehmer (unselbständig Beschäftigte) sowie Selbständige. Berechnet werden Beschäftigungsverhältnisse („Jobs“). Die regionale Zuordnung erfolgt nach dem Arbeitsort.

(Quelle: Statistik Austria)

Verknüpfung von
„Wohlstandsindikatoren“:

Zur Analyse des Wohlstandsniveaus der in der Region ansässigen Wohnbevölkerung wurden folgende Indikatoren analysiert:

- Anteil der Über-65-Jährigen
- Durchschnittlicher Jahresnettobezug
- Anteil der Teilzeitbeschäftigung
- Arbeitslosenquote
- Anzahl der Tage in Krankengeldbezug je erwerbstätiger Person
- Anteil der 25-64-jährigen erwerbsfernen Personen an der Wohnbevölkerung im selben Alter

Zunächst wurde für jeden Indikator eine Rangreihung nach Regionen und schließlich die Gesamt-Rangreihung als arithmetisches Mittel der Einzelreihungen ermittelt.

(Quellen: Statistik Austria, Statistik des Bevölkerungsstandes, Statistik der Lohnsteuer; Arbeitsmarktservice Österreich)

Tabellenband 2016



Arbeitsmarktprofile 2016

613-Knittelfeld

Inhalt

Tabelle 1	Gesamtübersicht über die wichtigsten Arbeitsmarktdaten	2
Tabelle 2	Arbeitslosenquote nach Regionen	3
Tabelle 3	Vorgemerkte Arbeitslose nach Regionen	4
Tabelle 4	Vorgemerkte arbeitslose Jugendliche (bis 24 Jahre) nach Regionen	5
Tabelle 5	Vorgemerkte Arbeitslose ab 50 Jahren nach Regionen	6
Tabelle 6	Zugänge in die Arbeitslosigkeit nach Regionen	7
Tabelle 7	Abgänge aus der Arbeitslosigkeit nach Regionen	8
Tabelle 8	Personen in Schulung nach Regionen	9
Tabelle 9	Arbeitslosigkeit - Bewegungen, Dauer, Betroffenheit	10
Tabelle 10	Vorgemerkte Arbeitslose nach Personenmerkmalen	11
Tabelle 11	Gesamtübersicht über das Stellenangebot und den Lehrstellenmarkt	12
Tabelle 12	Stellenangebot nach Ausbildung und abgeschlossener Laufzeit	13
	Begriffsbestimmungen	14

[Weitere Arbeitsmarktdaten finden Sie auf der Homepage des AMS](#)

Gesamtübersicht über die wichtigsten Arbeitsmarktdaten

		613-Knittelfeld			Steiermark			Österreich		
		2016	Veränderung zum Vorjahr absolut	Veränderung zum Vorjahr in %	2016	Veränderung zum Vorjahr absolut	Veränderung zum Vorjahr in %	2016	Veränderung zum Vorjahr absolut	Veränderung zum Vorjahr in %
Frauen	Arbeitslose	439	35	8,8%	18.672	235	1,3%	152.855	3.595	2,4%
	Unselbständig Beschäftigte	4.947	-24	-0,5%	229.678	2.791	1,2%	1.677.849	21.153	1,3%
	Arbeitskräftepotenzial	5.386	12	0,2%	248.350	3.027	1,2%	1.830.704	24.748	1,4%
	Arbeitslosenquote	8,2%	0,6%	-	7,5%	0,0%	-	8,3%	0,1%	-
Männer	Arbeitslose	558	7	1,3%	25.716	-309	-1,2%	204.458	-613	-0,3%
	Unselbständig Beschäftigte	6.127	48	0,8%	266.905	4.110	1,6%	1.909.022	30.865	1,6%
	Arbeitskräftepotenzial	6.685	55	0,8%	292.621	3.802	1,3%	2.113.480	30.251	1,5%
	Arbeitslosenquote	8,3%	0,0%	-	8,8%	-0,2%	-	9,7%	-0,2%	-
Gesamt	Arbeitslose	997	42	4,4%	44.388	-73	-0,2%	357.313	2.981	0,8%
	Unselbständig Beschäftigte	11.074	24	0,2%	496.583	6.902	1,4%	3.586.872	52.018	1,5%
	Arbeitskräftepotenzial	12.071	67	0,6%	540.971	6.828	1,3%	3.944.184	54.999	1,4%
	Arbeitslosenquote	8,3%	0,3%	-	8,2%	-0,1%	-	9,1%	-0,1%	-
	offene Stellen	67	14	26,8%	4.878	1.512	44,9%	40.277	11.026	37,7%
	Stellenandrangziffer	15,0	-3,2	-	9,1	-4,1	-	8,9	-3,2	-

unselbständig Beschäftigte: nach Bezirken - wohnortbezogen; nach Bundesländern - arbeitsortbezogen

Arbeitslosenquote: Arbeitslose in % des Arbeitskräftepotenzials (= Arbeitslose + unselbständig Beschäftigte)

Stellenandrangziffer: Arbeitslose je offener Stelle

ACHTUNG: Rundungsdifferenzen bei Durchschnittswerten möglich!

Tabelle 1 / Würfel: amb\gu000

Arbeitslosenquote nach Regionen

	Frauen		Männer		Gesamt	
	2016	Veränderung zum Vorjahr absolut	2016	Veränderung zum Vorjahr absolut	2016	Veränderung zum Vorjahr absolut
601-Bruck/Mur	7,8%	-0,1%	8,8%	0,4%	8,3%	0,2%
603-Deutschlandsberg	6,8%	-0,1%	8,2%	-0,2%	7,6%	-0,2%
604-Feldbach	6,1%	-0,1%	8,4%	-0,5%	7,4%	-0,3%
606-Gleisdorf	5,1%	0,4%	6,0%	0,3%	5,6%	0,3%
607-Graz	8,7%	0,1%	11,3%	-0,2%	10,1%	0,0%
609-Hartberg	7,2%	0,3%	7,8%	-0,1%	7,5%	0,1%
610-Judenburg	8,2%	0,0%	8,6%	-0,6%	8,4%	-0,3%
611-Murau	5,6%	-0,2%	7,6%	-0,5%	6,7%	-0,4%
613-Knittelfeld	8,2%	0,6%	8,3%	0,0%	8,3%	0,3%
614-Leibnitz	8,2%	-0,3%	8,6%	-0,8%	8,4%	-0,6%
616-Leoben	7,9%	0,1%	7,6%	-0,1%	7,7%	0,0%
618-Liezen	6,6%	-0,9%	6,6%	-0,7%	6,6%	-0,8%
621-Mürzzuschlag	7,2%	0,1%	7,1%	0,6%	7,2%	0,4%
622-Voitsberg	7,3%	-0,4%	8,3%	-0,3%	7,9%	-0,3%
623-Weiz	4,7%	0,3%	5,6%	0,1%	5,2%	0,2%
Steiermark	7,5%	0,0%	8,8%	-0,2%	8,2%	-0,1%
Österreich	8,3%	0,1%	9,7%	-0,2%	9,1%	-0,1%

unselbständig Beschäftigte: nach Bezirken - wohnortbezogen; nach Bundesländern - arbeitsortbezogen

Arbeitslosenquote: Arbeitslose in % des Arbeitskräftepotenzials (= Arbeitslose + unselbständig Beschäftigte)

ACHTUNG: Rundungsdifferenzen bei Durchschnittswerten möglich!

Tabelle 2 / Würfel: amb\gu000

Vorgemerkte Arbeitslose nach Regionen

	Frauen			Männer			Gesamt		
	2016	Veränderung zum Vorjahr absolut	Veränderung zum Vorjahr in %	2016	Veränderung zum Vorjahr absolut	Veränderung zum Vorjahr in %	2016	Veränderung zum Vorjahr absolut	Veränderung zum Vorjahr in %
601-Bruck/Mur	884	-17	-1,9%	1.214	60	5,2%	2.098	43	2,1%
603-Deutschlandsberg	826	-3	-0,3%	1.183	-26	-2,1%	2.009	-28	-1,4%
604-Feldbach	1.006	-21	-2,0%	1.651	-104	-5,9%	2.656	-124	-4,5%
606-Gleisdorf	445	44	10,8%	618	33	5,6%	1.062	76	7,7%
607-Graz	7.738	283	3,8%	11.257	100	0,9%	18.994	383	2,1%
609-Hartberg	1.328	68	5,4%	1.695	-9	-0,5%	3.023	60	2,0%
610-Judenburg	667	5	0,7%	857	-58	-6,4%	1.524	-53	-3,4%
611-Murau	293	-9	-3,0%	482	-33	-6,5%	775	-42	-5,2%
613-Knittelfeld	439	35	8,8%	558	7	1,3%	997	42	4,4%
614-Leibnitz	1.388	-36	-2,5%	1.725	-158	-8,4%	3.113	-194	-5,9%
616-Leoben	895	10	1,1%	1.051	-6	-0,6%	1.946	4	0,2%
618-Liezen	1.073	-131	-10,9%	1.184	-136	-10,3%	2.257	-267	-10,6%
621-Mürzzuschlag	512	9	1,9%	608	43	7,7%	1.120	53	4,9%
622-Voitsberg	749	-31	-4,0%	990	-38	-3,7%	1.739	-69	-3,8%
623-Weiz	430	29	7,2%	645	15	2,4%	1.075	44	4,3%
Steiermark	18.672	235	1,3%	25.716	-309	-1,2%	44.388	-73	-0,2%
Österreich	152.855	3.595	2,4%	204.458	-613	-0,3%	357.313	2.981	0,8%

ACHTUNG: Rundungsdifferenzen bei Durchschnittswerten möglich!

Tabelle 3 / Würfel: amb\gu000

Vorgemerkte arbeitslose Jugendliche (bis 24 Jahre) nach Regionen

	Frauen			Männer			Gesamt		
	2016	Veränderung zum Vorjahr absolut	Veränderung zum Vorjahr in %	2016	Veränderung zum Vorjahr absolut	Veränderung zum Vorjahr in %	2016	Veränderung zum Vorjahr absolut	Veränderung zum Vorjahr in %
601-Bruck/Mur	121	1	1,0%	155	2	1,1%	276	3	1,0%
603-Deutschlandsberg	91	-16	-14,9%	150	-20	-11,8%	240	-36	-13,0%
604-Feldbach	142	-9	-6,2%	206	-26	-11,4%	348	-36	-9,3%
606-Gleisdorf	63	4	7,4%	80	-8	-9,3%	143	-4	-2,7%
607-Graz	940	-10	-1,0%	1.366	-43	-3,1%	2.306	-53	-2,2%
609-Hartberg	166	-6	-3,5%	232	-13	-5,1%	398	-19	-4,5%
610-Judenburg	99	3	2,8%	109	-20	-15,7%	208	-18	-7,8%
611-Murau	42	-6	-12,2%	70	3	4,1%	113	-3	-2,7%
613-Knittelfeld	55	1	1,8%	88	-8	-8,4%	144	-7	-4,7%
614-Leibnitz	149	-31	-17,1%	216	-51	-19,1%	365	-82	-18,3%
616-Leoben	115	-20	-14,5%	122	-16	-11,6%	238	-36	-13,0%
618-Liezen	124	-29	-18,9%	177	-29	-14,0%	301	-58	-16,1%
621-Mürzzuschlag	63	-10	-13,9%	92	-1	-1,5%	155	-12	-6,9%
622-Voitsberg	96	-18	-15,6%	135	-13	-9,1%	231	-31	-11,9%
623-Weiz	66	-7	-9,0%	98	-1	-0,8%	164	-7	-4,2%
Steiermark	2.333	-151	-6,1%	3.296	-246	-6,9%	5.629	-397	-6,6%
Österreich	17.945	-1.014	-5,3%	26.213	-1.529	-5,5%	44.158	-2.543	-5,4%

ACHTUNG: Rundungsdifferenzen bei Durchschnittswerten möglich!

Tabelle 4 / Würfel: amb/lamb_pst_07-lfd

Vorgemerkte Arbeitslose ab 50 Jahren nach Regionen

	Frauen			Männer			Gesamt		
	2016	Veränderung zum Vorjahr absolut	Veränderung zum Vorjahr in %	2016	Veränderung zum Vorjahr absolut	Veränderung zum Vorjahr in %	2016	Veränderung zum Vorjahr absolut	Veränderung zum Vorjahr in %
601-Bruck/Mur	245	34	16,2%	399	49	14,1%	643	84	14,9%
603-Deutschlandsberg	237	23	10,8%	422	43	11,2%	659	66	11,1%
604-Feldbach	267	7	2,5%	524	4	0,8%	791	11	1,4%
606-Gleisdorf	97	20	25,6%	201	28	16,0%	298	47	18,9%
607-Graz	1.627	189	13,2%	3.117	261	9,1%	4.744	450	10,5%
609-Hartberg	340	44	14,9%	564	53	10,3%	904	97	12,0%
610-Judenburg	181	26	16,6%	308	24	8,6%	488	50	11,4%
611-Murau	86	14	19,8%	174	2	1,3%	260	17	6,8%
613-Knittelfeld	97	8	8,8%	169	24	16,4%	266	32	13,5%
614-Leibnitz	377	38	11,3%	598	8	1,4%	974	46	5,0%
616-Leoben	241	13	5,5%	355	37	11,5%	596	49	9,0%
618-Liezen	333	4	1,1%	391	-5	-1,3%	723	-2	-0,2%
621-Mürzzuschlag	148	7	5,0%	184	20	12,2%	332	27	8,9%
622-Voitsberg	188	22	13,2%	357	26	8,0%	545	48	9,7%
623-Weiz	103	15	17,3%	214	18	9,1%	317	33	11,7%
Steiermark	4.564	463	11,3%	7.975	591	8,0%	12.540	1.055	9,2%
Österreich	37.513	2.709	7,8%	61.939	2.930	5,0%	99.452	5.638	6,0%

ACHTUNG: Rundungsdifferenzen bei Durchschnittswerten möglich!

Tabelle 5 / Würfel: amb/lamb_pst_07-lfd

Zugänge in die Arbeitslosigkeit nach Regionen

	Frauen			Männer			Gesamt		
	2016	Veränderung zum Vorjahr absolut	Veränderung zum Vorjahr in %	2016	Veränderung zum Vorjahr absolut	Veränderung zum Vorjahr in %	2016	Veränderung zum Vorjahr absolut	Veränderung zum Vorjahr in %
601-Bruck/Mur	2.614	-287	-9,9%	3.223	-225	-6,5%	5.837	-512	-8,1%
603-Deutschlandsberg	2.211	-233	-9,5%	3.404	-313	-8,4%	5.615	-546	-8,9%
604-Feldbach	3.381	75	2,3%	5.929	-311	-5,0%	9.310	-236	-2,5%
606-Gleisdorf	1.626	-30	-1,8%	2.317	-124	-5,1%	3.943	-154	-3,8%
607-Graz	18.539	-695	-3,6%	25.459	20	0,1%	43.998	-675	-1,5%
609-Hartberg	4.012	152	3,9%	5.721	-104	-1,8%	9.733	48	0,5%
610-Judenburg	1.863	59	3,3%	2.335	-383	-14,1%	4.198	-324	-7,2%
611-Murau	1.199	-116	-8,8%	2.079	-93	-4,3%	3.278	-209	-6,0%
613-Knittelfeld	1.213	-69	-5,4%	1.687	-92	-5,2%	2.900	-161	-5,3%
614-Leibnitz	3.943	-217	-5,2%	5.684	-293	-4,9%	9.627	-510	-5,0%
616-Leoben	2.468	-232	-8,6%	2.686	-136	-4,8%	5.154	-368	-6,7%
618-Liezen	4.629	-197	-4,1%	5.326	-188	-3,4%	9.955	-385	-3,7%
621-Mürzzuschlag	1.604	-41	-2,5%	1.840	-3	-0,2%	3.444	-44	-1,3%
622-Voitsberg	2.173	-148	-6,4%	3.148	-29	-0,9%	5.321	-177	-3,2%
623-Weiz	1.609	-98	-5,7%	2.677	37	1,4%	4.286	-61	-1,4%
Steiermark	53.084	-2.077	-3,8%	73.515	-2.237	-3,0%	126.599	-4.314	-3,3%
Österreich	436.369	476	0,1%	571.496	706	0,1%	1.007.865	1.182	0,1%

ACHTUNG: Rundungsdifferenzen bei Durchschnittswerten möglich!

Tabelle 6 / Würfel: amb/lamb_pst_07-1fd

Abgänge aus der Arbeitslosigkeit nach Regionen

	Frauen			Männer			Gesamt		
	2016	Veränderung zum Vorjahr absolut	Veränderung zum Vorjahr in %	2016	Veränderung zum Vorjahr absolut	Veränderung zum Vorjahr in %	2016	Veränderung zum Vorjahr absolut	Veränderung zum Vorjahr in %
601-Bruck/Mur	3.030	-235	-7,2%	3.768	-127	-3,3%	6.798	-362	-5,1%
603-Deutschlandsberg	2.616	-220	-7,8%	3.889	-287	-6,9%	6.505	-507	-7,2%
604-Feldbach	3.827	-13	-0,3%	6.743	-177	-2,6%	10.570	-190	-1,8%
606-Gleisdorf	1.878	-40	-2,1%	2.682	-187	-6,5%	4.560	-227	-4,7%
607-Graz	21.262	-519	-2,4%	28.512	-126	-0,4%	49.774	-645	-1,3%
609-Hartberg	4.518	225	5,2%	6.442	-203	-3,1%	10.960	22	0,2%
610-Judenburg	2.153	51	2,4%	2.930	-121	-4,0%	5.083	-70	-1,4%
611-Murau	1.314	-81	-5,8%	2.303	-67	-2,8%	3.617	-148	-3,9%
613-Knittelfeld	1.394	30	2,2%	1.969	27	1,4%	3.363	57	1,7%
614-Leibnitz	4.603	-28	-0,6%	6.625	-201	-2,9%	11.228	-229	-2,0%
616-Leoben	2.783	-202	-6,8%	3.175	-134	-4,0%	5.958	-336	-5,3%
618-Liezen	5.180	13	0,3%	6.004	153	2,6%	11.184	166	1,5%
621-Mürzzuschlag	1.810	-60	-3,2%	2.094	133	6,8%	3.904	73	1,9%
622-Voitsberg	2.586	-91	-3,4%	3.660	-50	-1,3%	6.246	-141	-2,2%
623-Weiz	1.872	-42	-2,2%	2.956	37	1,3%	4.828	-5	-0,1%
Steiermark	60.826	-1.212	-2,0%	83.752	-1.330	-1,6%	144.578	-2.542	-1,7%
Österreich	501.886	9.238	1,9%	653.868	13.884	2,2%	1.155.754	23.122	2,0%

ACHTUNG: Rundungsdifferenzen bei Durchschnittswerten möglich!

Tabelle 7 / Würfel: amb/lamb_pst_07-ld

Personen in Schulung nach Regionen

	Frauen			Männer			Gesamt		
	2016	Veränderung zum Vorjahr absolut	Veränderung zum Vorjahr in %	2016	Veränderung zum Vorjahr absolut	Veränderung zum Vorjahr in %	2016	Veränderung zum Vorjahr absolut	Veränderung zum Vorjahr in %
601-Bruck/Mur	236	-28	-10,6%	196	-3	-1,6%	432	-31	-6,7%
603-Deutschlandsberg	193	-40	-17,1%	168	7	4,2%	361	-33	-8,4%
604-Feldbach	294	-19	-6,1%	255	18	7,7%	548	-1	-0,2%
606-Gleisdorf	163	1	0,6%	136	0	0,2%	299	1	0,4%
607-Graz	1.494	-149	-9,1%	1.462	13	0,9%	2.956	-136	-4,4%
609-Hartberg	363	25	7,3%	258	4	1,7%	621	29	4,9%
610-Judenburg	143	-15	-9,4%	121	-21	-15,1%	264	-36	-12,1%
611-Murau	59	-27	-30,9%	54	-19	-25,9%	113	-45	-28,6%
613-Knittelfeld	101	9	9,6%	88	-16	-15,1%	189	-7	-3,5%
614-Leibnitz	294	-41	-12,4%	240	-15	-5,8%	533	-56	-9,5%
616-Leoben	232	-17	-6,9%	165	-12	-7,0%	397	-30	-6,9%
618-Liezen	205	-13	-6,1%	172	3	2,0%	378	-10	-2,6%
621-Mürzzuschlag	148	-2	-1,1%	132	9	6,9%	279	7	2,5%
622-Voitsberg	186	-17	-8,4%	155	-12	-7,1%	341	-29	-7,8%
623-Weiz	131	1	0,4%	121	6	5,4%	252	7	2,8%
Steiermark	4.242	-333	-7,3%	3.720	-37	-1,0%	7.962	-370	-4,4%
Österreich	32.866	-77	-0,2%	34.344	2.161	6,7%	67.210	2.083	3,2%

ACHTUNG: Rundungsdifferenzen bei Durchschnittswerten möglich!

Tabelle 8 / Würfel: amb\amb_pst_07-lfd

Arbeitslosigkeit - Bewegungen, Dauer, Betroffenheit

		613-Knittelfeld			Steiermark			Österreich		
		2016	Veränderung zum Vorjahr absolut	Veränderung zum Vorjahr in %	2016	Veränderung zum Vorjahr absolut	Veränderung zum Vorjahr in %	2016	Veränderung zum Vorjahr absolut	Veränderung zum Vorjahr in %
Frauen	Zugänge	1.213	-69	-5,4%	53.084	-2.077	-3,8%	436.369	476	0,1%
	Abgänge	1.394	30	2,2%	60.826	-1.212	-2,0%	501.886	9.238	1,9%
	durchschnittl. Verweildauer	127	15	-	123	10	-	126	11	-
	Betroffenheit	1.275	47	3,8%	52.962	103	0,2%	411.342	6.443	1,6%
Männer	Zugänge	1.687	-92	-5,2%	73.515	-2.237	-3,0%	571.496	706	0,1%
	Abgänge	1.969	27	1,4%	83.752	-1.330	-1,6%	653.868	13.884	2,2%
	durchschnittl. Verweildauer	114	2	-	120	7	-	126	11	-
	Betroffenheit	1.670	21	1,3%	74.612	-93	-0,1%	549.704	3.527	0,6%
Gesamt	Zugänge	2.900	-161	-5,3%	126.599	-4.314	-3,3%	1.007.865	1.182	0,1%
	Abgänge	3.363	57	1,7%	144.578	-2.542	-1,7%	1.155.754	23.122	2,0%
	durchschnittl. Verweildauer	120	8	-	121	8	-	126	11	-
	Betroffenheit	2.945	68	2,4%	127.571	11	0,0%	961.014	9.980	1,0%

Betroffenheit: Anzahl der Personen die im Beobachtungszeitraum mindestens 1 Tag arbeitslos vorgemerkt waren

Durchschnittliche Verweildauer: Angabe in Tagen

ACHTUNG: Rundungsdifferenzen bei Durchschnittswerten möglich!

Tabelle 9 / Würfel: amb\gu100, amb\amb_pst_perbez_epi_07-1fd

Vorgemerkte Arbeitslose nach Personenmerkmalen

	613-Knittelfeld			Steiermark			Österreich		
	2016	Veränderung zum Vorjahr in %	Anteil in %	2016	Veränderung zum Vorjahr in %	Anteil in %	2016	Veränderung zum Vorjahr in %	Anteil in %
bis 24 Jahre	144	-4,7%	14%	5.629	-6,6%	13%	44.158	-5,4%	12%
25 bis 44 Jahre	448	-0,9%	45%	20.409	-2,8%	46%	169.751	0,3%	48%
ab 45 Jahre	406	15,1%	41%	18.350	5,3%	41%	143.404	3,6%	40%
InländerInnen	770	1,7%	77%	34.817	-2,0%	78%	255.521	-0,9%	72%
AusländerInnen	227	14,9%	23%	9.570	6,9%	22%	101.792	5,5%	28%
mit Einstellzusage (EZ) - Arbeitsaufnahme	137	0,1%	14%	6.788	-3,8%	15%	44.895	-4,0%	13%
mit EZ - Sonstige	29	33,7%	3%	425	3,9%	1%	4.119	4,5%	1%
Pflichtschulausbildung	473	4,4%	47%	18.564	-0,9%	42%	161.300	-1,8%	45%
Lehrausbildung	374	5,1%	38%	16.989	-1,5%	38%	115.594	0,2%	32%
Mittlere Ausbildung	57	-2,2%	6%	2.077	1,0%	5%	18.365	3,6%	5%
Höhere Ausbildung	65	2,6%	7%	3.990	4,4%	9%	36.366	8,7%	10%
Akademische Ausbildung	20	6,8%	2%	2.593	7,7%	6%	24.077	11,9%	7%
Langzeitarbeitslose (LZAL) über 6 Monate	265	21,3%	27%	14.161	13,8%	32%	115.894	13,9%	32%
LZAL > 12 Monate	98	43,3%	10%	7.029	44,1%	16%	55.550	59,8%	16%
Gesamt	997	4,4%	100%	44.388	-0,2%	100%	357.313	0,8%	100%

ACHTUNG: Rundungsdifferenzen bei Durchschnittswerten möglich!

Tabelle 10 / Würfel: amb\amb_pst_07-1fd

Gesamtübersicht über das Stellenangebot und den Lehrstellenmarkt

	613-Knittelfeld			Steiermark			Österreich		
	2016	Veränderung zum Vorjahr absolut	Veränderung zum Vorjahr in %	2016	Veränderung zum Vorjahr absolut	Veränderung zum Vorjahr in %	2016	Veränderung zum Vorjahr absolut	Veränderung zum Vorjahr in %
offene Stellen (OS)									
OS sofort verfügbar	67	14	26,8%	4.878	1.512	44,9%	40.277	11.026	37,7%
OS nicht sofort verfügbar	40	-2	-5,2%	2.425	-350	-12,6%	19.747	-3.415	-14,7%
Zugänge OS	1.270	172	15,7%	71.190	11.882	20,0%	463.679	43.228	10,3%
Abgänge OS	1.308	193	17,3%	69.341	10.297	17,4%	450.209	34.139	8,2%
abgeschlossene Laufzeit OS	20	2	-	23	3	-	31	5	-
Lehrstellensuchende (LS)									
LS sofort verfügbar	31	4	15,8%	999	20	2,1%	6.369	113	1,8%
darunter Frauen	15	2	11,3%	431	11	2,7%	2.535	-17	-0,7%
darunter Männer	16	3	20,2%	567	9	1,6%	3.834	130	3,5%
LS nicht sofort verfügbar	25	3	11,8%	622	-77	-11,1%	3.144	-192	-5,8%
darunter Frauen	11	1	11,8%	251	-27	-9,6%	1.283	-68	-5,1%
darunter Männer	14	2	11,8%	371	-51	-12,0%	1.861	-124	-6,2%
offene Lehrstellen (OL)									
OL sofort verfügbar	4	-1	-16,1%	436	103	30,9%	3.717	383	11,5%
OL nicht sofort verfügbar	45	-12	-20,4%	1.386	72	5,5%	10.117	229	2,3%

ACHTUNG: Rundungsdifferenzen bei Durchschnittswerten möglich! Abgeschlossene Laufzeit: Angabe in Tagen

Tabelle 11 / Würfel: amb\gu200

Stellenangebot nach Ausbildung und abgeschlossener Laufzeit

	613-Knittelfeld			Steiermark			Österreich		
	2016	Veränderung zum Vorjahr in %	Anteil in %	2016	Veränderung zum Vorjahr in %	Anteil in %	2016	Veränderung zum Vorjahr in %	Anteil in %
Offene Stellen (sofort verfügbar)									
Pflichtschulausbildung	19	81,6%	28%	1.375	57,1%	28%	12.984	48,7%	32%
Lehrausbildung	39	24,0%	59%	2.605	43,7%	53%	20.996	32,2%	52%
Mittlere Ausbildung	4	22,5%	6%	109	20,4%	2%	980	15,4%	2%
Höhere Ausbildung	3	-22,0%	5%	560	51,0%	11%	3.619	43,6%	9%
Akademische Ausbildung	1	-61,1%	2%	225	5,1%	5%	1.687	33,5%	4%
Bestand gesamt	67	26,8%	100%	4.878	44,9%	100%	40.277	37,7%	100%
Abgänge offener Stellen									
0 bis 30 Tage	1.007	11,0%	77%	52.060	10,0%	75%	288.189	-2,5%	64%
31 bis 90 Tage	281	44,1%	21%	15.974	53,9%	23%	135.593	33,8%	30%
91 bis 180 Tage	20	81,8%	2%	1.216	2,9%	2%	22.048	38,5%	5%
mehr als 180 Tage	0	-100,0%	0%	91	-36,4%	0%	4.379	34,2%	1%
Abgänge gesamt	1.308	17,3%	100%	69.341	17,4%	100%	450.209	8,2%	100%

ACHTUNG: Rundungsdifferenzen bei Durchschnittswerten möglich!

Tabelle 12 / Würfel: amb\amb_adg_07-lfd

Begriffsbestimmungen

Arbeitslosigkeit:

Vorgemerkte Arbeitslose:

Zum Monatsende-Stichtag bei den Regionalen Geschäftsstellen des Arbeitsmarktservice zum Zwecke der Arbeitsvermittlung registrierte Personen, die nicht in Beschäftigung oder Ausbildung (Schulung) stehen. Die regionale Zuordnung erfolgt nach dem Wohnort der Arbeitslosen. Als Jahreswert wird der Durchschnitt der 12 Monatsendbestände ausgewiesen.

Zugänge in die Arbeitslosigkeit:

Ein Zugang ist gegeben, wenn der Beginn einer Arbeitslosigkeitsepisode zwischen dem aktuellen und dem letzten Stichtag liegt.

Abgänge aus der Arbeitslosigkeit:

Ein Abgang ist gegeben, wenn das Ende einer Arbeitslosigkeitsepisode in den Zeitraum zwischen aktuellem und letztem Stichtag fällt.

Durchschnittliche Verweildauer:

Die Verweildauer ist jene Zeitspanne, die zwischen dem Beginn und dem Ende einer Arbeitslosigkeit liegt. Sie entspricht somit der "echten" Dauer einer Arbeitslosigkeitsepisode und kann nur aus Abgangsmengen berechnet werden. Dabei bleiben Unterbrechungen bis zu 28 Tagen unberücksichtigt.

Betroffenheit:

Als von Arbeitslosigkeit "betroffen" gilt eine Person, wenn sie im Beobachtungszeitraum mindestens einen Tag arbeitslos vorgemerkt war.

Personen in Schulung:

Es handelt sich um Personen, die in AMS-Schulungsmaßnahmen einbezogen sind. Die regionale Zuordnung erfolgt nach dem Wohnort des Schulungsteilnehmers/der Schulungsteilnehmerin.

Stellenangebot:

Offene Stellen:

Die sich aus den Vermittlungsaufträgen der Betriebe an die Regionalen Geschäftsstellen des Arbeitsmarktservice ergebende Zahl der freien Arbeitsplätze. Die regionale Zuordnung erfolgt nach dem Arbeitsort.

Verfügbarkeit:

Als sofort verfügbare offene Stellen gelten solche, die bereits hätten angetreten werden können, deren gewünschtes Eintrittsdatum also in der Vergangenheit liegt. Nicht sofort verfügbare offene Stellen sind jene, die für Vermittlungsbemühungen zwar bereits bekanntgegeben wurden, die aber erst zu einem späteren Zeitpunkt besetzt werden können. Sie werden in den Tabellen ausdrücklich als "nicht sofort verfügbar" dargestellt.

Begriffsbestimmungen

Zugänge / Abgänge offener Stellen:

Der Zeitpunkt des Zuganges einer offenen Stelle ist mit dem Datum, an dem der Auftrag an die Regionale Geschäftsstelle gegeben wurde, definiert. Ein Abgang wird dann registriert, wenn das Vermittlungsergebnis realisiert wird, d.h. die offene Stelle tatsächlich besetzt wird bzw. der Tatbestand bekannt wird, dass bereits eine Besetzung erfolgte oder ein anderweitiger Abbuchungsgrund bekannt wird. Die Zu- und Abgänge beinhalten immer sowohl sofort als auch nicht sofort verfügbare offene Stellen.

Abgeschlossene Laufzeit:

Die abgeschlossene Laufzeit einer offenen Stelle ist jene Zeitspanne, die zwischen dem gewünschtem Eintrittsdatum und dem Ergebnisdatum, das den Abgangszeitpunkt einer offenen Stelle definiert, liegt. Sie kann somit nur für Abgänge offener Stellen ermittelt werden.

Stellenandrangsziffer:

Vorgemerkte Arbeitslose je gemeldeter offener Stelle

Lehrstellensuchende:

Bei den Regionalen Geschäftsstellen des Arbeitsmarktservice zum Zwecke der Lehrstellenvermittlung registrierte Personen, für die noch keine erfolgreiche Vermittlung zustande gekommen ist (ohne Einstellungsusage). Die regionale Zuordnung erfolgt nach dem Wohnort der Lehrstellensuchenden. Auch bei gleichzeitiger Arbeitsplatzsuche wird die Person primär als lehrstellensuchend erfasst.

Verfügbarkeit:

Vorgemerkte Lehrstellensuchende, die z.B. wegen eines bestehenden Schulbesuchs eine Lehrstelle noch nicht antreten können, gelten als nicht sofort verfügbare Lehrstellensuchende. Liegt das Datum des gewünschten Lehrstellenantritts aber bereits in der Vergangenheit, so werden diese Personen als sofort verfügbare Lehrstellensuchende gezählt. In den Tabellen wird ausdrücklich auf "nicht sofort verfügbare" Lehrstellensuchende hingewiesen. In der AMS-Standardstatistik werden bei den Lehrstellensuchenden die sofort verfügbaren Lehrstellensuchenden (ohne Einstellusage) ausgewiesen.

Offene Lehrstellen:

Die sich aus den Vermittlungsaufträgen der Betriebe ergebende Zahl der freien Lehr- oder Ausbildungsstellen, für die noch keine erfolgreiche Vermittlung zustande gekommen ist (ohne Einstellusage). Die regionale Zuordnung erfolgt nach dem Standort des Lehrplatzes bzw. der Ausbildungsstelle.

Verfügbarkeit:

Die Verfügbarkeit bei den Lehrstellen ist analog zu den offenen Stellen (siehe oben) geregelt.

Begriffsbestimmungen

Unselbständig Beschäftigte:

Die statistische Erfassung der Beschäftigtendaten erfolgt durch den Hauptverband der Sozialversicherungsträger. Erfasst werden alle Personen, deren Beschäftigungsverhältnis aufrecht ist, zuzüglich sonstiger in die Krankenversicherung einbezogener Personen (das sind DienstnehmerInnen gleichgestellte sowie auf Grund eines Ausbildungsverhältnisses einbezogene Personen). Karenz-, KinderbetreuungsgeldbezieherInnen, Präsenz(Zivil)dienstleistende sowie im Krankenstand befindliche Personen, deren Beschäftigungsverhältnis aufrecht ist, werden mitgezählt. Ebenso zählen freie Dienstverträge zu den unselbständig Beschäftigten. Geringfügig Beschäftigte werden bei den unselbständig Beschäftigten nicht erfasst. Gezählt werden Beschäftigungsverhältnisse und nicht beschäftigte Personen. Eine Person, die z.B. gleichzeitig bei zwei DienstgeberInnen beschäftigt ist, wird doppelt gezählt. Zählungstag ist stets der letzte Tag des Berichtsmonats.

Österreich bzw. Bundesland: Die regionale Zuordnung erfolgt nach dem Arbeitsort der Beschäftigten.

Arbeitsmarktbezirk: Die regionale Zuordnung erfolgt nach dem Wohnort der Beschäftigten (Zustelladressen der Versicherungsträger).

Arbeitskräftepotenzial:

Vorgemerkte Arbeitslose + unselbständig Beschäftigte

Arbeitslosenquote:

Arbeitslose in % des Arbeitskräftepotenzials