

Grafisches
Arbeitsmarkt
Informationssystem

Bezirksprofile **2018**

Arbeitsmarktprofil
623 Weiz



ARBEITSMARKTPROFIL 2018

Weiz

Inhalt

Zur Charakteristik des Arbeitsmarktbezirkes	2
Bevölkerungsstruktur und -entwicklung.....	4
Wirtschafts- und Wohlstandsniveau	7
Beschäftigung und Arbeitslosigkeit	10
Stellenangebot und Lehrstellenmarkt	11
Kinderbetreuungseinrichtungen	12
Bildung und Bildungsinfrastruktur.....	13
Regionale Fördermaßnahmen.....	15
Glossar und Quellenangaben.....	16
Tabellenband	22

ARBEITSMARKTPROFIL 2018

Weiz

Stabile Bevölkerungszahl, Beschäftigungsplus, landesweit niedrigste Arbeitslosenquote und deutlicher Rückgang der Zahl der Arbeitslosen

	Weiz	Steiermark	Österreich
Einwohner/innen am 1.1.2018 (Statistik des Bevölkerungsstandes)	48.519	1.240.214	8.822.267
davon Frauen	24.334	628.161	4.483.749
davon Männer	24.185	612.053	4.338.518
Veränderung der Einwohnerzahl 2002-2018	-1,6%	4,4%	9,4%
Arbeitslosenquote 2018 - insgesamt	3,6%	6,3%	7,7%
Frauen	3,0%	5,9%	7,3%
Männer	4,1%	6,5%	8,0%
Katasterfläche (KF) in km ²	786	16.399	83.882
Anteil des Dauersiedlungsraums (DSR)* an der KF	40,0%	31,9%	38,8%
Einwohner/innen pro km ² KF	62	76	105
Einwohner/innen pro km ² DSR	154	237	271

*Dauersiedlungsraum: Katasterfläche ohne Wald, Almen, Gewässer und Ödland

Quellen: Arbeitsmarktservice Österreich, Statistik Austria

Zur Charakteristik des Arbeitsmarktbezirkes

Der Arbeitsmarktbezirk Weiz entspricht dem nördlichen Teil des politischen Bezirks Weiz und besteht aus 20 Gemeinden, darunter eine Stadt (Weiz).

(Nach der im Zuge der Verwaltungsreform Steiermark 2011-2015 bereits durchgeführten Zusammenführung von Bezirken (Murtal, Bruck-Mürzzuschlag, Hartberg-Fürstenfeld und Südoststeiermark) ist per 1.1.2015 nun auch die Gemeindestruktur reformiert worden.

Im Jahr 2010 hatte die Steiermark noch 542 Gemeinden, seit 1. Jänner 2015 gibt es nur noch 287 steirische Gemeinden.

Mit Juli 2015 wurden die Regionalgeschäftsstellen Feldbach und Mureck, Hartberg und Fürstenfeld sowie Liezen und Gröbming zusammengelegt.)

Der Bezirk Weiz wird landschaftlich durch das Feistritz- und das Raabtal geprägt. Landschaftlich charakteristisch sind im Norden das Grazer Bergland, die Fischbacher Alpen und das Joglland. 40% der Gesamtfläche des Bezirkes sind Dauersiedlungsraum, davon entfällt der Großteil auf den Südteil des Bezirkes.

Die Siedlungsschwerpunkte befinden sich in der Stadt Weiz und ihrer Umlandgemeinden. Das wichtigste Arbeitszentrum ist Weiz mit mehr als der Hälfte der Arbeitsplätze des

Arbeitsmarktbezirkes. Weitere wirtschaftliche Schwerpunkte sind Birkfeld, Anger und Passail mit fast 25% der Arbeitsplätze.

Die hochrangige Verkehrsinfrastruktur wie die Süd Autobahn (A2) verläuft außerhalb des Arbeitsmarktbezirkes und somit ist eine direkte Anbindung nicht gegeben. Die innerregionalen Erreichbarkeitsverhältnisse sind im Grazer Bergland, in den Fischbacher Alpen und im Joglland oftmals ungünstig.

Grafik 1:

Indikatoren sozio-ökonomischer Entwicklung

Veränderungen in %

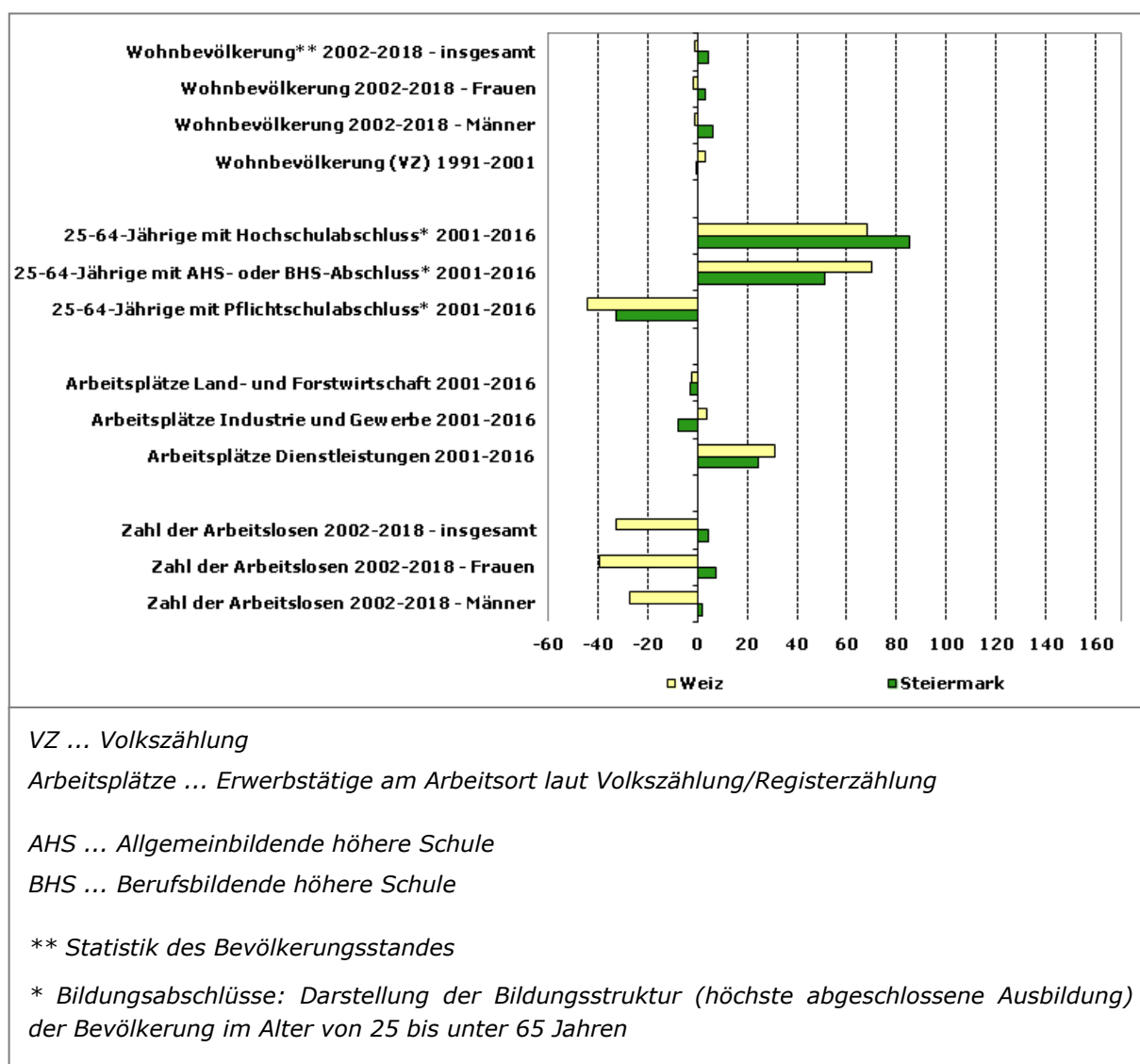

Quellen: Arbeitsmarktservice Österreich, Statistik Austria

Bevölkerungsstruktur und -entwicklung

Im Arbeitsmarktbezirk Weiz lebten laut Statistik des Bevölkerungsstandes im Jahr 2018 48.519 Personen, davon 24.334 Frauen und 24.185 Männer. Dies entspricht 3,9% der gesamten steirischen Wohnbevölkerung.

Weiz (11.627 EW, 6.034 Frauen und 5.593 Männer) sowie Birkfeld (4.992 EW, 2.513 Frauen und 2.479 Männer) und Passail (4.261 EW, 2.104 Frauen und 2.157 Männer) sind die bevölkerungsstärksten Gemeinden des Bezirkes, gefolgt von Anger (4.098 EW, 2.046 Frauen und 2.052 Männer).

Die Bevölkerungszahl ist gegenüber 2017 insgesamt etwa gleich geblieben (-0,1%), wobei die Entwicklung bei den Frauen mit einer Stagnation günstiger war als bei den Männern mit -0,2%.

Der Arbeitsmarktbezirk Weiz zählt seit Anfang der 1980er Jahre bis 2001 zu den Bezirken mit einer sich stabilisierenden Bevölkerungsentwicklung. Lag der Bevölkerungsrückgang zwischen 1971 und 1981 noch bei rund 2%, so stieg die Zahl der Einwohner/innen im Zeitraum 1981 bis 1991 um knapp 3%. Zwischen 1991 und 2001 (Volkszählungen) ist die Zahl der Einwohner/innen um 3,0% gestiegen (Steiermark: -0,1%, Österreich: +3,0%). Der Bevölkerungsanstieg war auf die positive Geburtenbilanz (+1.521) zurückzuführen, die Wanderungsbilanz war schwach negativ (-62).

Die positive Entwicklung hat sich nach 2001 nicht fortgesetzt.

Zwischen 2002 und 2018 ist die Bevölkerungszahl (Statistik des Bevölkerungsstandes) im Bezirk Weiz um 1,6% zurückgegangen (Steiermark: +4,4%, Österreich: +9,4%).

Von den 169 Wegzügen in das Ausland im Jahr 2017 entfielen 36 auf Rumänien (siehe Tabelle 1a).

Tabelle 1a:

Wegzüge in das Ausland 2017 - Zielland

Zielland	Wegzüge in das Ausland 2017
Rumänien	36
Deutschland	19
Ungarn	15
Irak	11
Ukraine	10
Slowenien	7
Russische Föderation	6
Kroatien	5
Vereinigte Staaten	5
Tschechische Republik	4
Italien	3
Schweiz	3
Afghanistan	2
Jordanien	2
Niederlande	2
Polen	2
Slowakei	2
Belgien	1
Brasilien	1
Bulgarien	1
gesamt	169

Quelle: STATcube - Statistische Datenbank der STATISTIK AUSTRIA

Von den 244 Zuzügen aus dem Ausland im Jahr 2017 entfielen 100 auf Rumänien (siehe Tabelle 1b).

Tabelle 1b:

Zuzüge aus dem Ausland 2017 - Herkunftsland

Herkunftsland	Zuzüge aus dem Ausland 2017
Rumänien	100
Deutschland	26
Ungarn	25
Slowenien	15
Kroatien	11
Italien	7
Griechenland	5
Bosnien und Herzegowina	4
Brasilien	4
Spanien	3
Vereinigtes Königreich	3
Frankreich	2
Indien	2
Iran - Islamische Republik	2
Kolumbien	2
Kosovo	2
Mexiko	2
Polen	2
Tschechische Republik	2
Grenada	1
gesamt	244

Quelle: STATcube - Statistische Datenbank der STATISTIK AUSTRIA

Aus der Anzahl der Zuzüge aus dem Ausland und der Anzahl der Wegzüge in das Ausland ergibt sich für den Arbeitsmarktbezirk Weiz für das Jahr 2017 ein internationaler Wanderungssaldo von 75 Personen.

Der Anteil der Unter-15-Jährigen lag 2018 im Bezirk Weiz mit 14,4% über dem steirischen Vergleichswert von 13,4%, jener der Über-65-Jährigen entsprach mit 20,0% etwa dem landesweiten Vergleichswert (Steiermark: 20,1%).

Der Anteil der ausländischen Wohnbevölkerung lag in Weiz im Jahr 2018 mit 4,9% unter dem landesweiten Vergleichswert von 10,6% (Österreich: 15,8%).

Grafik 2:
Bevölkerungsentwicklung 2002-2018
 Index 2002=100

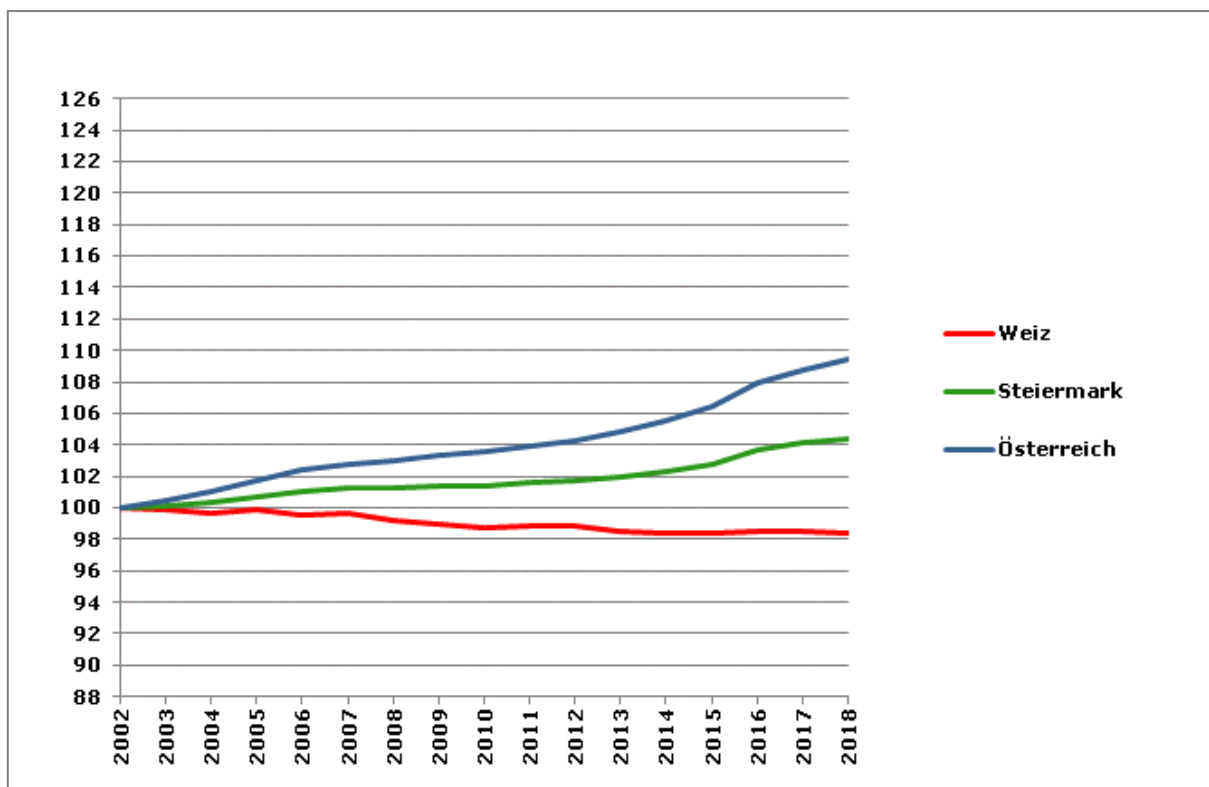

Die Grafik zeigt die relative Veränderung der Bevölkerungszahl 2002-2018 laut Statistik des Bevölkerungsstandes. Die Bevölkerungszahl hat im Bezirk zwischen 2002 (=100%) und 2018 abgenommen (-1,6%), in der Steiermark insgesamt ist die Bevölkerungszahl leicht angestiegen (+4,4%). Österreichweit zeigt sich ein stärkerer Bevölkerungsanstieg (+9,4%).

Quelle: Statistik Austria, Statistik des Bevölkerungsstandes

Wirtschafts- und Wohlstandsniveau

Der Arbeitsmarktbezirk Weiz ist Teil der NUTS 3-Region* Oststeiermark. Der Bevölkerungsanteil des Bezirkes an der NUTS 3-Region beträgt 18,2% (2018), der Anteil der Arbeitsplätze des Bezirkes (Erwerbstätige am Arbeitsort) an der Gesamtanzahl der Arbeitsplätze der Region Oststeiermark lag im Jahr 2016 bei 20,0% (Abgestimmte Erwerbsstatistik 2016).

Die Zusammensetzung der NUTS 3-Regionen wurde u.a. auch im Hinblick auf räumliche Zusammenhänge vorgenommen. Mit der Analyse der regionalen Wirtschaftsstruktur und des Wohlstandsniveaus in diesem größeren räumlichen Zusammenhang werden damit auch regionale Potenziale und Verflechtungen berücksichtigt.

Bruttoregionalprodukt

Das Bruttoregionalprodukt (BRP) misst die wirtschaftliche Leistung einer Region. Das Bruttoregionalprodukt je Einwohner/in (BRP/EW) ermöglicht einen Vergleich der Wirtschaftskraft der Regionen.

Für die NUTS 3-Region Oststeiermark wurde im Jahr 2016 ein BRP/EW von rund 70% des österreichischen Werts ausgewiesen (Rang 27 unter den 35 österreichischen Regionen).

Zwischen 2014 und 2016 wurde ein Anstieg des BRP von 3,9% verzeichnet (Steiermark: +5,7%, Österreich: +6,9%).

Produktivität

Das BRP bezieht sich auf den Arbeitsort, während die dazu in Relation gesetzten Einwohner/innenzahlen auf den Wohnort bezogen sind, d.h. dass regionsüberschreitende Pendler/innenströme unberücksichtigt bleiben. Ergänzend gibt der Indikator „BRP pro Erwerbstätiger/Erwerbstätigem“ (BRP/Job) wieder, wie viel an den Arbeitsstätten je Region von den jeweiligen Arbeitskräften erwirtschaftet wird (Produktivität).

Für die Region Oststeiermark wurde im Jahr 2016 eine Produktivität von rund 77% des österreichischen Werts ausgewiesen (Rang 35 unter den 35 österreichischen Regionen).

Die regionale Wirtschaftsstruktur der Oststeiermark wird von einem überdurchschnittlich hohen Anteil des industriell-gewerblichen Sektors geprägt. Die Land- und Forstwirtschaft ist immer noch ein wichtiges ökonomisches Standbein der Region.

Bruttowertschöpfung

Die Bruttowertschöpfung (BWS) ergibt sich aus dem Gesamtwert der im Produktionsprozess erzeugten Waren und Dienstleistungen, vermindert um die Vorleistungen. Die BWS nach Wirtschaftssektoren gibt Auskunft darüber, welchen Beitrag die einzelnen Wirtschaftssektoren zur Gesamtwertschöpfung leisten.

Auf den primären Sektor (Land- und Forstwirtschaft, Fischerei) entfielen 2016 rund 4%, auf den sekundären Sektor (Gewinnung von Rohstoffen, Herstellung von Waren, Energie und Wasser, Bau) rund 35% und auf den tertiären Sektor (Erbringung von Dienstleistungen) rund 61% der BWS (Österreich: 1% primärer Sektor, 28% sekundärer Sektor, 71% tertiärer Sektor).**

Im Jahr 2016 waren rund 16% der Erwerbstätigen der NUTS 3-Region Oststeiermark (regionale Zuordnung nach dem Arbeitsort) im primären Sektor beschäftigt, rund 28% im sekundären Sektor und von rund 57% wurde der Arbeitsplatz dem tertiären Sektor zugerechnet (Österreich: 5% primärer Sektor, 22% sekundärer Sektor, 74% tertiärer Sektor).**

Quelle: Statistik Austria

* Gemäß NUTS-Klassifikation (hierarchisch aufgebaute, einheitliche territoriale Gliederung zur Erstellung regionaler Statistiken der EU) entsprechen den NUTS 3-Regionen in Österreich Gruppen von Bezirken und Gerichtsbezirken.

NUTS steht für „Nomenclature des unités territoriales statistiques“ oder „Systematik der Gebietseinheiten für die Statistik“.

** Die Summe der Anteile der drei Wirtschaftssektoren kann aufgrund von Rundungsdifferenzen geringfügig von 100% abweichen.

Die oben beschriebenen (auf den Arbeitsort bezogenen) Indikatoren zum regionalen Wirtschaftsniveau und zur regionalen Wirtschaftsstruktur erlauben Rückschlüsse hinsichtlich der Ausstattung einer Region mit Unternehmen und Arbeitsplätzen sowie der wirtschaftlichen Attraktivität einer Region.

Verknüpfung von „Wohlstandsindikatoren“

Zur Analyse des Wohlstandsniveaus der in der Region ansässigen Wohnbevölkerung wurde nun für die Arbeitsmarktprofile eine spezielle Berechnungsmethode angewandt. Die Verknüpfung verschiedener „Wohlstandsindikatoren“*** und die daraus abgeleitete synthetische Gesamt-Rangreihe ermöglichen es, das Wohlstandsniveau der österreichischen NUTS 3-Regionen nach dem Wohnort-Prinzip zu erfassen. Die dabei verwendeten Indikatoren spiegeln sowohl die Einkommens- als auch die demografische Struktur der Regionen wider und geben somit ergänzende Informationen zu jenen Indikatoren, die sich auf den Arbeitsort beziehen.

Aufgrund dieser Rangreihe fällt die Region Oststeiermark in die Kategorie „Unteres Mittelfeld“ (siehe Karte 1). Auffallend ist hier der vergleichsweise niedrige Anteil der erwerbsfernen Personen zwischen 25 und 64 Jahren und die niedrige Arbeitslosenquote.

Karte 1:

Verknüpfung von „Wohlstandsindikatoren“

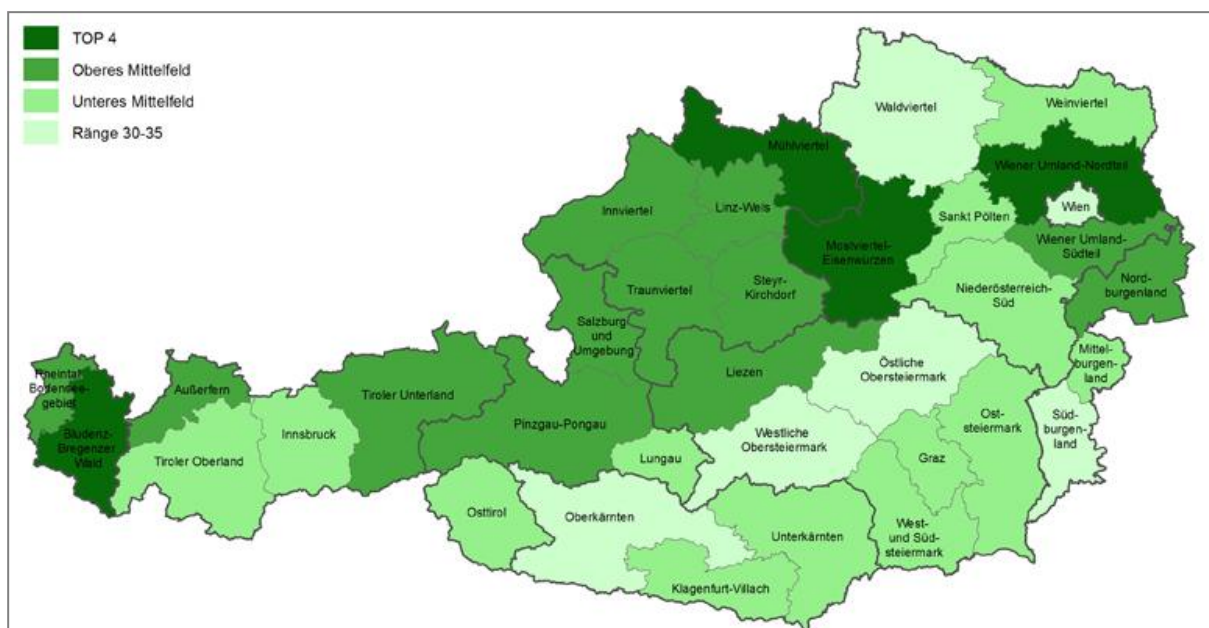

Unter den 35 österreichischen NUTS 3-Regionen erreichen die Regionen Mühlviertel, Mostviertel-Eisenwurzen, Bludenz-Bregenz-Wald und Wiener Umland-Nordteil die besten Ränge, gefolgt von den Regionen Innviertel, Linz-Wels, Nordburgenland, Steyr-Kirchdorf, Salzburg und Umgebung, Außerfern, Rheintal Bodenseegebiet und Traunviertel.

Quellen: Statistik Austria, Arbeitsmarktservice Österreich; eigene Berechnungen

*** Statistik Austria: Anteil der Über-65-Jährigen 2018, Durchschnittlicher Jahresnettobezug 2015-2017, Anteil der Teilzeitbeschäftigung 2015-2017; Arbeitsmarktservice Österreich (bzw. Statistik Austria): Arbeitslosenquote 2016-2018, Anzahl der Tage in Krankengeldbezug 2016-2018 je erwerbstätiger Person 2014-2016, Anteil der 25-64-jährigen erwerbsfernen Personen an der Wohnbevölkerung im selben Alter 2016-2018

Tabelle 2:

Die größten Betriebe des Arbeitsmarktbezirkes

10 der größten Produktionsbetriebe - gerundete Anzahl der Beschäftigten 2018

VA TECH HYDRO GmbH & Co	860
Tesma Motoren und Getriebetechnik GmbH	740
MAGNA Presstec AG	730
Lieb Bau Weiz GmbH & Co KG	550
ADA Möbelfabrik GmbH	500
ELIN EBG Motoren GmbH	450
Herbitschek Ges.m.b.H.	270
Weitzer Parkett Gesellschaft m.b.H.	270
Strobl Baugesellschaft m.b.H.	230
Josef Göbel GmbH	190

10 der größten Dienstleistungsbetriebe - gerundete Anzahl der Beschäftigten 2018

Lieb Markt GmbH	370
Landring Weiz Lagerhaus	280
BMÜ GmbH	110
R & S Baumarkt GmbH	110
Pierer Gastronomie GmbH	100
Lebenshilfe Weiz GmbH	100
Stadtgemeinde Weiz	100
Lieb Bau Weiz GmbH	90
Flexstaff GmbH	90
Gugatschka	80

Quelle: Arbeitsmarktservice Österreich, Betriebsmonitoring (Regionszuordnung gemäß Hauptverband)

Beschäftigung und Arbeitslosigkeit

Beschäftigung

Im Jahr 2018 waren im Arbeitsmarktbezirk Weiz 20.084 Personen unselbständig beschäftigt, davon 9.024 Frauen und 11.060 Männer (Frauenanteil: 44,9%).

Zwischen 2017 und 2018 ist die Zahl der unselbständig Beschäftigten um insgesamt 1,0% gestiegen, wobei die Beschäftigung bei den Frauen (+1,4%) stärker ausgeweitet werden konnte als bei den Männern (+0,8%).

Erwerbsquoten

Die Erwerbsquote (wohntbezogen) betrug im Bezirk im Jahr 2018 insgesamt 79,8% (Frauen: 78,7%, Männer: 80,8%) und lag damit deutlich über dem landesweiten Vergleichswert (Steiermark gesamt: 78,3%, Frauen: 77,1%, Männer: 79,3%).

Arbeitslosigkeit

Die Arbeitslosenquote betrug im Jahresschnitt 2018 3,6%, die Männerarbeitslosigkeit lag dabei mit 4,1% deutlich über jener der Frauen (3,0%). Der Arbeitsmarktbezirk Weiz hatte damit eine der 15 niedrigsten Arbeitslosenquoten österreichweit.

Im Jahr 2018 waren insgesamt 755 Personen (282 Frauen und 473 Männer) als arbeitslos gemeldet. Gegenüber dem Vorjahr bedeutet dies insgesamt eine Abnahme der Zahl der arbeitslosen Personen um 16,8%, wobei der Rückgang bei den Frauen (-21,3%) stärker ausfiel als jener bei den Männern (-13,9%).

Die Zahl der arbeitslosen Ausländer/innen ging im selben Zeitraum um 18,3% zurück.

Pendelwanderung

Der Arbeitsmarktbezirk Weiz ist ein Bezirk mit einem relativ hohen Anteil an Auspendler/innen. Im Jahr 2016 betrug der Anteil jener Erwerbstätigen, die ihren Arbeitsplatz außerhalb ihrer Wohngemeinde hatten, rund 62%, etwa 56% der Arbeitsplätze im Bezirk entfielen auf Einpendler/innen.*

Quelle: STATcube - Statistische Datenbank der STATISTIK AUSTRIA

** jeweils inkl. der Pendler/innen zwischen den Gemeinden des Bezirkes*

Stellenangebot und Lehrstellenmarkt

Im Jahr 2018 waren im Arbeitsmarktbezirk Weiz 218 offene Stellen (durchschnittlicher Bestand) gemeldet. Gegenüber dem Vorjahr bedeutet dies eine Steigerung um 27,6%.

Im selben Jahr wurden 1.954 Zugänge an offenen Stellen registriert. Der Zeitpunkt des Zuganges einer offenen Stelle ist mit dem Datum, an dem der Auftrag an die regionale Geschäftsstelle gegeben wurde, definiert.

Den 17 gemeldeten offenen Lehrstellen standen im Jahr 2018 14 Lehrstellensuchende gegenüber.

Ein Problem der Lehrausbildung für Jugendliche und für Betriebe ist oftmals die Konzentration auf einige wenige Lehrberufe.

Im Politischen Bezirk Weiz waren 2018 insgesamt 375 weibliche Lehrlinge beschäftigt. Im Arbeitsmarktbezirk Weiz waren von 206 beschäftigten weiblichen Lehrlingen im Jahr 2018 24 im Lehrberuf Friseur/in und Perückenmacher/in (Stylist/in), 23 im Lehrberuf Einzelhandel - Schwerpunkt Lebensmittelhandel und 15 im Lehrberuf Metalltechnik tätig. Die Top 3 der gewählten Berufe machten also rund 30,1% der Gesamtlehren aus.

Bei den Männern ist das Bild ähnlich: Im Politischen Bezirk Weiz waren 2018 insgesamt 956 männliche Lehrlinge beschäftigt. Im Arbeitsmarktbezirk Weiz waren von 552 beschäftigten männlichen Lehrlingen im Jahr 2018 112 im Lehrberuf Metalltechnik, 59 im Lehrberuf Kraftfahrzeugtechnik und 55 im Lehrberuf Elektrotechnik tätig. Die Konzentration der drei häufigsten Lehrberufe machte also rund 40,9% der Gesamtlehren aus.

Quelle: WKO, Lehrlingsstatistik

Kinderbetreuungseinrichtungen

Im Berichtsjahr 2017/18 gab es im Arbeitsmarktbezirk Weiz 41 institutionelle Kinderbetreuungseinrichtungen (ohne Saisontagesheime), davon 33 Kindergärten und 8 Kinderkrippen, etwa 1.270 Kinder wurden im selben Jahr in diesen Einrichtungen betreut. 10 der 41 Einrichtungen befinden sich in Weiz.

Im Berichtsjahr 2017/18 hatten im Arbeitsmarktbezirk Weiz etwa 7% der Kindertagesheime bis längstens 13.00 Uhr geöffnet (Steiermark: 2%), 7% hatten mindestens bis 17.00 Uhr geöffnet (Steiermark: 34%).

Keines der Kindertagesheime hatte höchstens 5 Stunden geöffnet (Steiermark: 0%), 22% hatten 9 und mehr Stunden geöffnet (Steiermark: 45%).

Betreuungsquoten

Im Berichtsjahr 2017/18 wurden in der Steiermark 15% der 0- bis unter 3-jährigen Kinder und 88% der 3- bis unter 6-jährigen Kinder in einer Kinderbetreuungseinrichtung betreut.

0- bis unter 3-jährige
Kinder

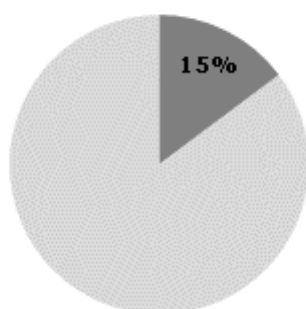

3- bis unter 6-jährige
Kinder

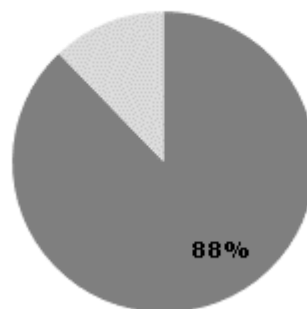

Quelle: Statistik Austria, Kindertagesheimstatistik

Tabelle 3:

Die wichtigsten Standortgemeinden 2017/18

Standorte	Zahl der Kinderbetreuungs- einrichtungen	Zahl der betreuten Kinder
Weiz	10	314
Passail	4	122
Birkfeld	4	120
Anger	5	118
Thannhausen	1	75
Mortantsch	1	65
Puch bei Weiz	2	60
Fladnitz an der Teichalm	2	56

Quelle: Statistik Austria, Kindertagesheimstatistik

Bildung und Bildungsinfrastruktur

Bildungsniveau

Die Entwicklung des Bildungsstandes der vergangenen Jahre und Jahrzehnte zeigt einen Anstieg des Bildungsniveaus der österreichischen Bevölkerung - besonders deutlich steigt der Anteil der Personen mit Hochschulabschluss. Der Trend zur höheren Bildung zeigt sich auch in den Bezirksergebnissen für Weiz.

Der Anteil der 25-64-jährigen Personen mit Abschluss einer Universität, einer Fachhochschule oder einer hochschulverwandten Ausbildung lag im Jahr 2016 insgesamt bei rund 9,0% (Steiermark: 15,7%, Österreich: 17,1%), Matura hatten 12,3% der Personen dieser Altersgruppe (Steiermark: 14,5%, Österreich: 15,4%).

Der überwiegende Anteil der Bevölkerung zwischen 25 und 64 Jahren hat den höchsten Abschluss in den Feldern Ingenieurwesen, Verarbeitendes Gewerbe und Baugewerbe, Wirtschaft, Verwaltung und Recht oder Allgemeine Bildungsgänge und Qualifikationen absolviert.

Quelle: STATcube - Statistische Datenbank der STATISTIK AUSTRIA

Tabelle 4:

25-64-jährige Wohnbevölkerung nach höchster abgeschlossener Ausbildung, Staatsangehörigkeit und Geschlecht

Anteile 2016 in %

	Weiz 2016	Steiermark 2016	Österreich 2016
Allgemeinbildende Pflichtschule			
gesamt	13,9	15,5	18,3
Frauen	20,2	19,2	21,5
Männer	7,9	11,9	15,2
ausländische Wohnbevölkerung	43,0	42,0	40,6
Lehrlingsausbildung			
gesamt	47,0	39,5	34,4
Frauen	36,4	30,9	26,7
Männer	57,2	47,9	42,0
ausländische Wohnbevölkerung	28,5	23,8	23,0
Berufsbildende mittlere Schule			
gesamt	17,8	14,8	14,8
Frauen	20,7	18,4	17,3
Männer	14,9	11,3	12,3
ausländische Wohnbevölkerung	8,3	7,1	7,4
Allgemeinbildende höhere Schule			
gesamt	3,2	5,3	6,1
Frauen	3,8	5,6	6,6
Männer	2,7	5,0	5,6
ausländische Wohnbevölkerung	5,4	6,9	7,8
Berufsbildende höhere Schule/Kolleg			
gesamt	9,1	9,2	9,3
Frauen	8,8	9,0	9,3
Männer	9,3	9,3	9,4
ausländische Wohnbevölkerung	4,0	4,8	5,1
Hochschule/hochschulverwandte Lehranstalt			
gesamt	9,0	15,7	17,1
Frauen	10,1	16,9	18,6
Männer	7,9	14,5	15,7
ausländische Wohnbevölkerung	10,8	15,4	16,1
gesamt	100,0	100,0	100,0

Quelle: STATcube - Statistische Datenbank der STATISTIK AUSTRIA

Schulstandorte und Fachhochschulen

Der Hauptort Weiz ist der wichtigste Schulstandort des Bezirkes (AHS, HAK, HLW, HTL), ein weiterer Schulstandort ist Birkfeld (AHS).

Im Schuljahr 2017/2018 wurden im Arbeitsmarktbezirk Weiz in den maturaführenden Schulen (AHS und BHS sowie lehrerbildende höhere Schulen) etwa 2.270 Schülerinnen und Schüler unterrichtet (um 2,4% weniger als im Jahr davor).

Im Arbeitsmarktbezirk Weiz gibt es derzeit (Studienjahr 2018/2019) keinen Fachhochschul-Studiengang, allerdings werden im Nachbarbezirk Graz 50 Fachhochschul-Studiengänge angeboten, die von insgesamt 4.721 Studierenden, davon 2.233 Frauen und 2.488 Männer, besucht werden.

Regionale Fördermaßnahmen

Die unten stehende Tabelle zeigt die wichtigsten im Jahr 2018 vom AMS finanzierten Fördermaßnahmen für den Arbeitsmarktbezirk Weiz.

Tabelle 5:
Die fünf wichtigsten Fördermaßnahmen

Projekttitle	Träger	Art der Maßnahme	gesamt	Frauen	Männer
Gemeinnütziges Beschäftigungsprojekt - Sozialer Hilfsdienst, Reinigung, Lernpool, Dienstleistungen Kultur, Umwelt, Tourismus	GEMEINNÜTZIGE DIENSTLEISTUNGS-GESELLSCHAFT DER REGION WEIZ G.M.B.H.	Beschäftigung	124	81	43
Jobfit 2.0 - Aktivierungsangebot für Fürstenfeld und Weiz	BERUFSFÖRDERUNGSINSTITUT STEIERMARK	Qualifizierung	96	40	56
Bereiche EDV, Neue Rechtschreibung, Persönlichkeitsbildung	BERUFSFÖRDERUNGSINSTITUT STEIERMARK	Qualifizierung	45	19	26
Orientierung für Jugendliche - Jugenddrehzscheibe Weiz	BIETERGEMEINSCHAFT BFI, JAW , LFI, BIT (ÜBA)	Qualifizierung	40	19	21
Überbetriebliche Lehrausbildung	ZAM-STEIERMARK GMBH	Qualifizierung	37	37	
Berufsorientierung und Qualifizierung für Frauen					

Quelle: Arbeitsmarktservice Österreich

Glossar und Quellenangaben

Arbeitslosigkeit

Abgänge aus der Arbeitslosigkeit:	Ein Abgang ist gegeben, wenn das Ende einer Arbeitslosigkeitsepisode in den Zeitraum zwischen aktuellem und letztem Stichtag fällt. <i>(Quelle: Arbeitsmarktservice Österreich)</i>
Arbeitslosenquote:	Arbeitslose in % des Arbeitskräftepotenzials (vorgemerkte Arbeitslose + unselbständig Beschäftigte) <i>(Quelle: Arbeitsmarktservice Österreich)</i>
Betroffenheit:	Als von Arbeitslosigkeit "betroffen" gilt eine Person, wenn sie im Beobachtungszeitraum mindestens einen Tag arbeitslos vorgemerkt war. <i>(Quelle: Arbeitsmarktservice Österreich)</i>
Durchschnittliche Verweildauer:	Die Verweildauer ist jene Zeitspanne, die zwischen dem Beginn und dem Ende einer Arbeitslosigkeit liegt. Sie entspricht somit der "echten" Dauer einer Arbeitslosigkeitsepisode und kann nur aus Abgangsmengen berechnet werden. Unterbrechungen bis zu 28 Tagen bleiben unberücksichtigt. <i>(Quelle: Arbeitsmarktservice Österreich)</i>
Jahresdurchschnittsbestand:	Arithmetisches Mittel der 12 Stichtagsbestände <i>(Quelle: Arbeitsmarktservice Österreich)</i>
Vorgemerkte Arbeitslose:	Zum Monatsende-Stichtag bei den Regionalen Geschäftsstellen des Arbeitsmarktservice zum Zwecke der Arbeitsvermittlung registrierte Personen, die nicht in Beschäftigung oder Ausbildung (Schulung) stehen. Die regionale Zuordnung erfolgt nach dem Wohnort der Arbeitslosen. Als Jahreswert wird der Durchschnitt der 12 Monatsendbestände ausgewiesen. <i>(Quelle: Arbeitsmarktservice Österreich)</i>
Zugänge in die Arbeitslosigkeit:	Ein Zugang ist gegeben, wenn der Beginn einer Arbeitslosigkeitsepisode zwischen dem aktuellen und dem letzten Stichtag liegt. <i>(Quelle: Arbeitsmarktservice Österreich)</i>

Arbeitsmarkt

Abgestimmte Erwerbsstatistik:	Seit dem Berichtsjahr 2008 stehen regional tief gegliederte Daten zur Erwerbstätigkeit aus der „Abgestimmten Erwerbsstatistik“ zur Verfügung. Dabei handelt es sich um registerbasierte Werte, die jährlich – analog zur Vorgehensweise für die Registerzählung – erstellt werden. Zum Stichtag 31.10. wird die Wohnbevölkerung ab 15 Jahren nach Erwerbs- und Bildungsmerkmalen dargestellt. In den Profilen werden daraus bspw. Aussagen zum Erwerbpendeln abgeleitet. <i>(Quelle: Statistik Austria)</i>
Arbeitskräftepotenzial:	Summe aus vorgemerkten Arbeitslosen und unselbständig beschäftigten Personen laut Hauptverband der Sozialversicherungsträger. <i>(Quelle: Arbeitsmarktservice Österreich)</i>

Erwerbsquote (wohnotbezogen):

Summe aus der Zahl der Arbeitslosen sowie der (unselbständig und selbständig) Beschäftigten in Prozent der 15- bis unter 65-jährigen männlichen bzw. der 15- bis unter 60-jährigen weiblichen Wohnbevölkerung laut Bevölkerungsregister.

Für die Berechnung der Erwerbsquoten wurden zur besseren Vergleichbarkeit auch auf Österreich- und Bundeslandebene die auf den Wohnort bezogenen Beschäftigtendaten lt. Hauptverband der Sozialversicherungsträger herangezogen.

(Quellen: Hauptverband der Österreichischen Sozialversicherungsträger, Statistik Austria)

Selbständig Beschäftigte:

Versicherungsdaten des Hauptverbands der Sozialversicherungsträger nach eigener Datenaufbereitung des AMS (Erwerbskarrierenmonitoring). Jede Person bekommt zu jedem Zeitpunkt einen überschneidungsfreien Status zugeschrieben. Eine Person, die z.B. gleichzeitig selbständig und unselbständig beschäftigt ist, zählt nur als unselbständig beschäftigt! Die regionale Zuordnung erfolgt nach dem Wohnort der Beschäftigten (Zustelladressen der Versicherungsträger).

Anmerkung: Mit dem Jahr 2014 wurde die Datenbasis im Erwerbskarrierenmonitoring umgestellt. Änderungen bei der Berechnung und die Erschließung einer neuen Datenquelle (SVA) ermöglichen nunmehr eine vollständigere Darstellung von selbständiger Beschäftigung.

(Quelle: Arbeitsmarktservice Österreich)

Unselbständig Beschäftigte:

Die statistische Erfassung der Beschäftigtendaten erfolgt durch den Hauptverband der Sozialversicherungsträger. Erfasst werden alle Personen, deren Beschäftigungsverhältnis aufrecht ist, zuzüglich sonstiger in die Krankenversicherung einbezogener Personen (das sind DienstnehmerInnen gleichgestellte sowie auf Grund eines Ausbildungsverhältnisses einbezogene Personen). Karenz-, KinderbetreuungsgeldbezieherInnen, Präsenz(Zivil)dienstleistende sowie im Krankenstand befindliche Personen, deren Beschäftigungsverhältnis aufrecht ist, werden mitgezählt. Ebenso zählen freie Dienstverträge zu den unselbständig Beschäftigten. Geringfügig Beschäftigte werden bei den unselbständig Beschäftigten nicht erfasst. Gezählt werden Beschäftigungsverhältnisse und nichtbeschäftigte Personen. Eine Person, die z.B. gleichzeitig bei zwei DienstgeberInnen beschäftigt ist, wird doppelt gezählt. Zählungstag ist stets der letzte Tag des Berichtsmonats.

Mit Jänner 2011 hat der Hauptverband der Österreichischen Sozialversicherungsträger die Beschäftigtenstatistik rückwirkend ab 2008 umgestellt. Die offizielle Statistik der unselbständigen Beschäftigung des Hauptverbandes beruht nun nicht mehr auf den Daten der Krankenversicherungsträger, sondern wird ausschließlich aus den Datenbanken des Hauptverbandes generiert.

Österreich bzw. Bundesland: Die regionale Zuordnung erfolgt nach dem Arbeitsort der Beschäftigten.

Arbeitsmarktbezirk: Die regionale Zuordnung erfolgt nach dem Wohnort der Beschäftigten (Zustelladressen der Versicherungsträger).

(Quelle: Arbeitsmarktservice Österreich)

Bevölkerung

- Geburten- und Wanderungsbilanz:** Geburtenbilanz = Zahl der Lebendgeborenen abzüglich der Zahl der Sterbefälle), (errechnete) Wanderungsbilanz = Wohnbevölkerung 2001 abzüglich Wohnbevölkerung 1991 sowie der Geburtenbilanz
(Quelle: Statistik Austria, Volkszählungen)
- Wohnbevölkerung 1971-2001:** Alle Personen, die am Zähltag (Volkszählung) in der betreffenden Gebietseinheit ihren Hauptwohnsitz/ordentlichen Wohnsitz hatten.
(Quelle: Statistik Austria, Volkszählungen)
- Wohnbevölkerung ab 2002:** Jährliche Statistik des Bevölkerungsstandes (Bevölkerung zu Jahresbeginn). Die Statistik des Bevölkerungsstandes erfasst die zum Stichtag innerhalb Österreichs mit Hauptwohnsitz gemeldeten Personen.
(Quelle: Statistik Austria, Statistik des Bevölkerungsstandes)

Bildung

- Bildungsabschlüsse:** Höchste abgeschlossene Ausbildung der Bevölkerung im Alter von 25- bis unter 65-Jahren. Die Gliederung der Bildungsebenen folgt dem Aufbau des österreichischen Bildungswesens (Schulen, Akademien, Fachhochschulen und Universitäten) und gibt Auskunft über die Bildungsstruktur.
(Quelle: Statistik Austria, Volkszählungen, Bildungsstandregister)
- Bildungsbezogenes Erwerbskarrierenmonitoring (BibEr):** Das Arbeitsmarktservice Österreich und die Sektion VI des Bundesministeriums für Arbeit, Soziales und Konsumentenschutz haben im Dezember 2011 gemeinsam mit der Statistik Austria die Errichtung eines bildungsbezogenen Erwerbskarrierenmonitoring (kurz BibEr) beschlossen: Ziel dieses Projektes ist es, die Erwerbskarrieren aller in Österreich wohnhaften Personen nach Abgang aus einer formalen Bildungseinrichtung statistisch auswertbar zu machen.
(Quelle: Statistik Austria, Bildungsmonitoring, im Auftrag von BMASGK und AMS)

Fläche

- Dauersiedlungsraum (DSR):** Katasterfläche ohne Wald, Almen, Gewässer und Ödland. Der Dauersiedlungsraum umfasst den für Landwirtschaft, Siedlung und Verkehrsanlagen verfügbaren Raum.
(Quelle: Statistik Austria)
- Katasterfläche:** Katasterfläche ist jene Fläche, die von der Vermessungsbehörde (Bundesamt für Eich- und Vermessungswesen - BEV) als Teil des Grundstücksverzeichnisses geführt und in der Grundstücksdatenbank gespeichert ist.
(Quelle: Statistik Austria)

Lehrlinge

- Lehrlingsstatistik:** Die Ergebnisse der Lehrlingsstatistik basieren auf den Aufzeichnungen, die von den Lehrlingsstellen der Wirtschaftskammern in den Bundesländern erhoben werden. Die Lehrlingsstatistik kann somit als eine typische Sekundärstatistik angesehen werden. Sie baut auf Information auf, die für administrative und nicht primär statistische Zwecke gesammelt wurde. Die für die Arbeitsmarktprofile herangezogenen Daten beinhalten auch Doppellehren, wobei immer der

erstgenannte Beruf gezählt wird. Unterschiede zu den Ergebnissen in Publikationen der WKO sind zum einen darauf zurückzuführen, dass von der WKO auch Vorgängerberufe einbezogen werden, zum anderen basiert bspw. die Darstellung der Top-10 der WKO auf den Einzellehren.

(Quelle: Wirtschaftskammer Österreich)

Lehrstellensuchende:

Bei den Regionalen Geschäftsstellen des Arbeitsmarktservice zum Zwecke der Lehrstellenvermittlung registrierte Personen, für die noch keine erfolgreiche Vermittlung zustande gekommen ist (ohne Einstellzusage). Die regionale Zuordnung erfolgt nach dem Wohnort der Lehrstellensuchenden. Auch bei gleichzeitiger Arbeitsplatzsuche wird die Person primär als lehrstellensuchend erfasst.

Vorgemerkte Lehrstellensuchende, die z.B. wegen eines bestehenden Schulbesuchs eine Lehrstelle noch nicht antreten können, gelten als nicht sofort verfügbare Lehrstellensuchende. Liegt das Datum des gewünschten Lehrstellenantritts aber bereits in der Vergangenheit, so werden diese Personen als sofort verfügbare Lehrstellensuchende gezählt. In den Tabellen wird ausdrücklich auf "nicht sofort verfügbare" Lehrstellensuchende hingewiesen. In der AMS-Standardstatistik werden bei den Lehrstellensuchenden die sofort verfügbaren Lehrstellensuchenden (ohne Einstellzusage) ausgewiesen.

(Quelle: Arbeitsmarktservice Österreich)

Offene Lehrstellen:

Die sich aus den Vermittlungsaufträgen der Betriebe ergebende Zahl der freien Lehr- oder Ausbildungsstellen, für die noch keine erfolgreiche Vermittlung zustande gekommen ist (ohne Einstellzusage). Die regionale Zuordnung erfolgt nach dem Standort des Lehrplatzes bzw. der Ausbildungsstelle.

Die Verfügbarkeit bei den Lehrstellen ist analog zu den offenen Stellen (siehe unten) geregelt.

(Quelle: Arbeitsmarktservice Österreich)

Personen in Schulung

Es handelt sich um Personen, die in AMS-Schulungsmaßnahmen einbezogen sind. Die regionale Zuordnung erfolgt nach dem Wohnort des Schulungsteilnehmers/der Schulungsteilnehmerin.

(Quelle: Arbeitsmarktservice Österreich)

Stellenangebot

Abgeschlossene Laufzeit:

Die abgeschlossene Laufzeit einer offenen Stelle ist jene Zeitspanne, die zwischen dem gewünschtem Eintrittsdatum und dem Ergebnisdatum, das den Abgangszeitpunkt einer offenen Stelle definiert, liegt. Sie kann somit nur für Abgänge offener Stellen ermittelt werden.

(Quelle: Arbeitsmarktservice Österreich)

Offene Stellen:

Die sich aus den Vermittlungsaufträgen der Betriebe an die Regionalen Geschäftsstellen des Arbeitsmarktservice ergebende Zahl der freien Arbeitsplätze. Die regionale Zuordnung erfolgt nach dem Arbeitsort.

Als sofort verfügbare offene Stellen gelten solche, die bereits hätten angetreten werden können, deren gewünschtes Eintrittsdatum also in der Vergangenheit liegt. Nicht sofort verfügbare offene Stellen sind jene, die für Vermittlungsbemühungen zwar bereits bekanntgegeben wurden, die aber erst zu einem späteren Zeitpunkt besetzt werden können. Sie werden in den Tabellen als "nicht sofort verfügbar" dargestellt.

(Quelle: Arbeitsmarktservice Österreich)

Stellenandrangziffer:	<p>Vorgemerkte Arbeitslose je gemeldeter offener Stelle</p> <p><i>(Quelle: Arbeitsmarktservice Österreich)</i></p>
Zugänge / Abgänge offener Stellen:	<p>Der Zeitpunkt des Zuganges einer offenen Stelle ist mit dem Datum, an dem der Auftrag an die Regionale Geschäftsstelle gegeben wurde, definiert. Ein Abgang wird dann registriert, wenn das Vermittlungsergebnis realisiert wird, d.h. die offene Stelle tatsächlich besetzt wird bzw. der Tatbestand bekannt wird, dass bereits eine Besetzung erfolgte oder ein anderweitiger Abbuchungsgrund bekannt wird. Die Zu- und Abgänge beinhalten immer sowohl sofort als auch nicht sofort verfügbare offene Stellen.</p> <p><i>(Quelle: Arbeitsmarktservice Österreich)</i></p>

Wirtschaft

Betriebsmonitoring (größte Betriebe):	<p>Versicherungsdaten des Hauptverbands der Sozialversicherungsträger (HV) nach eigener Datenaufbereitung des AMS (Betriebsmonitoring). Beitragskonten des HV nach Anzahl der im Jahresdurchschnitt dort angemeldeten Personen. Die regionale Zuordnung der Beitragskonten erfolgt nach dem Betriebsort. Überregional tätige Betriebe können nur auf Bundeslandebene zugeordnet werden.</p> <p><i>(Quelle: Arbeitsmarktservice Österreich – Betriebsmonitoring)</i></p>
Bruttoregionalprodukt (BRP, regionales BIP):	<p>Das Bruttoregionalprodukt ist die regionale Entsprechung zu einem der wichtigsten Aggregate der Volkswirtschaftlichen Gesamtrechnungen, dem Bruttoinlandsprodukt (BIP). Das BRP ergibt sich aus den regionalen Bruttowertschöpfungen und beschreibt den in einem bestimmten Zeitraum (üblicherweise ein Kalenderjahr) von den in einer Region ansässigen produzierenden Einheiten im Rahmen ihrer wirtschaftlichen Tätigkeit zusätzlich geschaffenen Wert.</p> <p><i>(Quelle: Statistik Austria)</i></p>
BRP je Einwohner/in:	<p>Um das regionale BIP (BRP) unterschiedlich großer Regionen miteinander vergleichbar zu machen, wird es durch die Einwohner/innenzahl (Wohnbevölkerung) dividiert. Dabei ist zu beachten, dass sich das BRP auf den Ort der Leistungserstellung (Arbeitsort) bezieht, während die dazu in Relation gesetzten Einwohner/innenzahlen auf den Wohnort bezogen sind; d.h. dass regionsüberschreitende Pendler/innenströme unberücksichtigt bleiben.</p> <p><i>(Quelle: Statistik Austria)</i></p>
Bruttowertschöpfung (BWS):	<p>Die Bruttowertschöpfung ergibt sich aus dem Gesamtwert der im Produktionsprozess von gebietsansässigen Einheiten erzeugten Waren und Dienstleistungen (Output = Produktionswert), vermindert um die im Produktionsprozess verbrauchten, verarbeiteten oder umgewandelten Waren und Dienstleistungen (Input = Vorleistungen).</p> <p><i>(Quelle: Statistik Austria)</i></p>
Erwerbstätige:	<p>Erwerbstätige umfassen Arbeitnehmerinnen und Arbeitnehmer (unselbständig Beschäftigte) sowie Selbständige. Berechnet werden Beschäftigungsverhältnisse („Jobs“). Die regionale Zuordnung erfolgt nach dem Arbeitsort.</p> <p><i>(Quelle: Statistik Austria)</i></p>
Verknüpfung von „Wohlstandsindikatoren“:	<p>Zur Analyse des Wohlstandsniveaus der in der Region ansässigen Wohnbevölkerung wurden folgende Indikatoren analysiert:</p> <ul style="list-style-type: none"> - Anteil der Über-65-Jährigen - Durchschnittlicher Jahresnettobezug - Anteil der Teilzeitbeschäftigung - Arbeitslosenquote - Anzahl der Tage in Krankengeldbezug je erwerbstätiger Person - Anteil der 25-64-jährigen erwerbsfernen Personen an der

Wohnbevölkerung im selben Alter

Zunächst wurde für jeden Indikator eine Rangreihung nach Regionen und schließlich die Gesamt-Rangreihung als arithmetisches Mittel der Einzelreihungen ermittelt.

(Quellen: Statistik Austria, Statistik des Bevölkerungsstandes, Statistik der Lohnsteuer; Arbeitsmarktservice Österreich)

Tabellenband 2018



Arbeitsmarktprofile 2018

623-Weiz

Inhalt

Tabelle 1	Gesamtübersicht über die wichtigsten Arbeitsmarktdaten	2
Tabelle 2	Arbeitslosenquote nach Regionen	3
Tabelle 3	Vorgemerkte Arbeitslose nach Regionen	4
Tabelle 4	Vorgemerkte arbeitslose Jugendliche (bis 24 Jahre) nach Regionen	5
Tabelle 5	Vorgemerkte Arbeitslose ab 50 Jahren nach Regionen	6
Tabelle 6	Zugänge in die Arbeitslosigkeit nach Regionen	7
Tabelle 7	Abgänge aus der Arbeitslosigkeit nach Regionen	8
Tabelle 8	Personen in Schulung nach Regionen	9
Tabelle 9	Arbeitslosigkeit - Bewegungen, Dauer, Betroffenheit	10
Tabelle 10	Vorgemerkte Arbeitslose nach Personenmerkmalen	11
Tabelle 11	Gesamtübersicht über das Stellenangebot und den Lehrstellenmarkt	12
Tabelle 12	Stellenangebot nach Ausbildung und abgeschlossener Laufzeit	13
Begriffsbestimmungen	14

[Weitere Arbeitsmarktdaten finden Sie auf der Homepage des AMS](#)

Gesamtübersicht über die wichtigsten Arbeitsmarktdaten

		623-Weiz			Steiermark			Österreich		
		2018	Veränderung zum Vorjahr absolut	Veränderung zum Vorjahr in %	2018	Veränderung zum Vorjahr absolut	Veränderung zum Vorjahr in %	2018	Veränderung zum Vorjahr absolut	Veränderung zum Vorjahr in %
Frauen	Arbeitslose	282	-76	-21,3%	15.178	-2.052	-11,9%	137.266	-9.884	-6,7%
	Unselbständig Beschäftigte	9.024	122	1,4%	240.194	5.881	2,5%	1.741.328	35.735	2,1%
	Arbeitskräftepotenzial	9.306	46	0,5%	255.372	3.829	1,5%	1.878.594	25.851	1,4%
	Arbeitslosenquote	3,0%	-0,8%	-	5,9%	-0,9%	-	7,3%	-0,6%	-
Männer	Arbeitslose	473	-76	-13,9%	19.858	-3.102	-13,5%	174.841	-17.984	-9,3%
	Unselbständig Beschäftigte	11.060	83	0,8%	283.676	9.511	3,5%	2.000.156	50.453	2,6%
	Arbeitskräftepotenzial	11.533	7	0,1%	303.534	6.409	2,2%	2.174.997	32.469	1,5%
	Arbeitslosenquote	4,1%	-0,7%	-	6,5%	-1,2%	-	8,0%	-1,0%	-
Gesamt	Arbeitslose	755	-153	-16,8%	35.036	-5.153	-12,8%	312.107	-27.868	-8,2%
	Unselbständig Beschäftigte	20.084	205	1,0%	523.870	15.391	3,0%	3.741.484	86.188	2,4%
	Arbeitskräftepotenzial	20.839	53	0,3%	558.906	10.238	1,9%	4.053.591	58.319	1,5%
	Arbeitslosenquote	3,6%	-0,7%	-	6,3%	-1,1%	-	7,7%	-0,8%	-
	offene Stellen	218	47	27,6%	10.755	3.347	45,2%	71.545	14.691	25,8%
	Stellenandrangziffer	3,5	-1,8	-	3,3	-2,2	-	4,4	-1,6	-

unselbständig Beschäftigte: nach Bezirken - wohnortbezogen; nach Bundesländern - arbeitsortbezogen

Arbeitslosenquote: Arbeitslose in % des Arbeitskräftepotenzials (= Arbeitslose + unselbständig Beschäftigte)

Stellenandrangziffer: Arbeitslose je offener Stelle

ACHTUNG: Rundungsdifferenzen bei Durchschnittswerten möglich!

Tabelle 1 / Würfel: amb\gu000

Arbeitslosenquote nach Regionen

	Frauen		Männer		Gesamt	
	2018	Veränderung zum Vorjahr absolut	2018	Veränderung zum Vorjahr absolut	2018	Veränderung zum Vorjahr absolut
601-Bruck/Mur	6,0%	-0,9%	6,6%	-0,9%	6,3%	-0,9%
603-Deutschlandsberg	5,3%	-0,7%	6,2%	-0,8%	5,8%	-0,8%
604-Feldbach	4,8%	-0,8%	6,4%	-1,0%	5,7%	-0,9%
606-Gleisdorf	3,8%	-0,9%	4,2%	-0,9%	4,0%	-0,9%
607-Graz	7,0%	-1,1%	8,5%	-1,6%	7,8%	-1,4%
609-Hartberg	5,7%	-0,8%	5,9%	-0,9%	5,8%	-0,8%
610-Judenburg	6,8%	-0,7%	6,8%	-0,9%	6,8%	-0,8%
611-Murau	4,2%	-0,8%	5,6%	-1,0%	5,0%	-1,0%
613-Knittelfeld	7,5%	-0,3%	6,7%	-0,8%	7,1%	-0,6%
614-Leibnitz	6,3%	-1,1%	6,3%	-1,3%	6,3%	-1,2%
616-Leoben	6,7%	-0,6%	6,3%	-0,7%	6,4%	-0,6%
618-Liezen	5,8%	-0,4%	5,3%	-0,8%	5,5%	-0,6%
621-Mürzzuschlag	5,8%	-1,0%	4,8%	-1,1%	5,2%	-1,0%
622-Voitsberg	4,7%	-1,2%	5,2%	-1,7%	5,0%	-1,5%
623-Weiz	3,0%	-0,8%	4,1%	-0,7%	3,6%	-0,7%
Steiermark	5,9%	-0,9%	6,5%	-1,2%	6,3%	-1,1%
Österreich	7,3%	-0,6%	8,0%	-1,0%	7,7%	-0,8%

unselbständig Beschäftigte: nach Bezirken - wohnortbezogen; nach Bundesländern - arbeitsortbezogen

Arbeitslosenquote: Arbeitslose in % des Arbeitskräftepotenzials (= Arbeitslose + unselbständig Beschäftigte)

ACHTUNG: Rundungsdifferenzen bei Durchschnittswerten möglich!

Tabelle 2 / Würfel: amb\gu000

Vorgemerkte Arbeitslose nach Regionen

	Frauen			Männer			Gesamt		
	2018	Veränderung zum Vorjahr absolut	Veränderung zum Vorjahr in %	2018	Veränderung zum Vorjahr absolut	Veränderung zum Vorjahr in %	2018	Veränderung zum Vorjahr absolut	Veränderung zum Vorjahr in %
601-Bruck/Mur	683	-93	-12,0%	916	-127	-12,2%	1.599	-220	-12,1%
603-Deutschlandsberg	649	-81	-11,0%	901	-116	-11,4%	1.550	-197	-11,3%
604-Feldbach	788	-135	-14,6%	1.247	-205	-14,1%	2.035	-340	-14,3%
606-Gleisdorf	343	-70	-16,9%	446	-81	-15,4%	788	-151	-16,0%
607-Graz	6.464	-888	-12,1%	8.935	-1.329	-12,9%	15.399	-2.217	-12,6%
609-Hartberg	1.074	-136	-11,3%	1.302	-193	-12,9%	2.376	-329	-12,2%
610-Judenburg	553	-54	-8,9%	678	-98	-12,6%	1.230	-152	-11,0%
611-Murau	221	-44	-16,5%	348	-69	-16,6%	569	-113	-16,6%
613-Knittelfeld	415	-7	-1,6%	453	-53	-10,5%	868	-60	-6,5%
614-Leibnitz	1.106	-152	-12,1%	1.311	-226	-14,7%	2.416	-379	-13,5%
616-Leoben	751	-71	-8,7%	855	-100	-10,5%	1.605	-172	-9,7%
618-Liezen	958	-51	-5,0%	972	-125	-11,4%	1.930	-175	-8,3%
621-Mürzzuschlag	409	-69	-14,5%	403	-95	-19,1%	812	-165	-16,9%
622-Voitsberg	485	-126	-20,6%	619	-207	-25,1%	1.104	-333	-23,2%
623-Weiz	282	-76	-21,3%	473	-76	-13,9%	755	-153	-16,8%
Steiermark	15.178	-2.052	-11,9%	19.858	-3.102	-13,5%	35.036	-5.153	-12,8%
Österreich	137.266	-9.884	-6,7%	174.841	-17.984	-9,3%	312.107	-27.868	-8,2%

ACHTUNG: Rundungsdifferenzen bei Durchschnittswerten möglich!

Tabelle 3 / Würfel: amb\gu000

Vorgemerkte arbeitslose Jugendliche (bis 24 Jahre) nach Regionen

	Frauen			Männer			Gesamt		
	2018	Veränderung zum Vorjahr absolut	Veränderung zum Vorjahr in %	2018	Veränderung zum Vorjahr absolut	Veränderung zum Vorjahr in %	2018	Veränderung zum Vorjahr absolut	Veränderung zum Vorjahr in %
601-Bruck/Mur	62	-20	-23,9%	79	-19	-19,5%	141	-39	-21,5%
603-Deutschlandsberg	65	-17	-20,7%	92	-23	-20,1%	157	-40	-20,4%
604-Feldbach	96	-21	-17,7%	135	-26	-15,9%	231	-46	-16,7%
606-Gleisdorf	42	-4	-8,8%	54	-9	-14,8%	97	-14	-12,3%
607-Graz	643	-153	-19,2%	935	-175	-15,8%	1.578	-328	-17,2%
609-Hartberg	112	-19	-14,6%	150	-33	-18,2%	263	-53	-16,7%
610-Judenburg	69	-4	-5,0%	82	-10	-10,6%	151	-13	-8,1%
611-Murau	31	-6	-15,5%	39	-18	-30,9%	71	-23	-24,8%
613-Knittelfeld	44	-7	-13,0%	52	-12	-19,0%	96	-19	-16,4%
614-Leibnitz	116	-18	-13,4%	133	-41	-23,5%	248	-59	-19,1%
616-Leoben	77	-20	-20,9%	88	-12	-11,6%	165	-32	-16,2%
618-Liezen	106	-10	-8,8%	125	-27	-17,9%	231	-38	-14,0%
621-Mürzzuschlag	35	-17	-33,0%	48	-21	-30,3%	83	-38	-31,5%
622-Voitsberg	61	-12	-16,4%	79	-22	-21,4%	140	-34	-19,3%
623-Weiz	34	-8	-18,7%	59	-15	-20,3%	93	-23	-19,7%
Steiermark	1.594	-335	-17,4%	2.149	-462	-17,7%	3.743	-797	-17,5%
Österreich	13.574	-1.956	-12,6%	18.870	-3.356	-15,1%	32.444	-5.312	-14,1%

ACHTUNG: Rundungsdifferenzen bei Durchschnittswerten möglich!

Tabelle 4 / Würfel: amb\amb_pst_lfd

Vorgemerkte Arbeitslose ab 50 Jahren nach Regionen

	Frauen			Männer			Gesamt		
	2018	Veränderung zum Vorjahr absolut	Veränderung zum Vorjahr in %	2018	Veränderung zum Vorjahr absolut	Veränderung zum Vorjahr in %	2018	Veränderung zum Vorjahr absolut	Veränderung zum Vorjahr in %
601-Bruck/Mur	246	-2	-0,6%	369	-27	-6,8%	615	-28	-4,4%
603-Deutschlandsberg	207	-7	-3,3%	372	-24	-6,0%	579	-31	-5,1%
604-Feldbach	261	-10	-3,8%	484	-50	-9,3%	745	-60	-7,4%
606-Gleisdorf	86	-6	-6,1%	163	-18	-9,9%	250	-24	-8,6%
607-Graz	1.530	-123	-7,5%	2.779	-368	-11,7%	4.309	-491	-10,2%
609-Hartberg	356	-12	-3,2%	498	-46	-8,5%	854	-58	-6,4%
610-Judenburg	177	-1	-0,7%	285	-25	-8,0%	461	-26	-5,3%
611-Murau	77	-9	-10,7%	144	-15	-9,2%	221	-24	-9,7%
613-Knittelfeld	105	0	0,3%	156	-17	-9,9%	262	-17	-6,0%
614-Leibnitz	352	-29	-7,5%	540	-59	-9,8%	892	-87	-8,9%
616-Leoben	239	-5	-2,0%	346	-11	-3,0%	585	-15	-2,6%
618-Liezen	311	5	1,7%	346	-48	-12,2%	657	-43	-6,1%
621-Mürzzuschlag	158	0	-0,2%	166	-11	-6,4%	324	-12	-3,5%
622-Voitsberg	141	-27	-16,1%	235	-78	-24,9%	376	-105	-21,8%
623-Weiz	90	-8	-7,8%	182	-15	-7,6%	272	-23	-7,7%
Steiermark	4.335	-233	-5,1%	7.065	-810	-10,3%	11.400	-1.043	-8,4%
Österreich	38.328	-870	-2,2%	59.146	-3.746	-6,0%	97.473	-4.616	-4,5%

ACHTUNG: Rundungsdifferenzen bei Durchschnittswerten möglich!

Tabelle 5 / Würfel: amb\amb_pst_lfd

Zugänge in die Arbeitslosigkeit nach Regionen

	Frauen			Männer			Gesamt		
	2018	Veränderung zum Vorjahr absolut	Veränderung zum Vorjahr in %	2018	Veränderung zum Vorjahr absolut	Veränderung zum Vorjahr in %	2018	Veränderung zum Vorjahr absolut	Veränderung zum Vorjahr in %
601-Bruck/Mur	2.366	-253	-9,7%	2.911	-166	-5,4%	5.277	-419	-7,4%
603-Deutschlandsberg	2.208	-99	-4,3%	3.059	-166	-5,1%	5.267	-265	-4,8%
604-Feldbach	3.226	-163	-4,8%	4.898	-564	-10,3%	8.124	-727	-8,2%
606-Gleisdorf	1.618	-4	-0,2%	2.212	4	0,2%	3.830	0	0,0%
607-Graz	19.075	37	0,2%	25.171	-11	0,0%	44.246	26	0,1%
609-Hartberg	3.548	-130	-3,5%	4.940	-418	-7,8%	8.488	-548	-6,1%
610-Judenburg	1.820	24	1,3%	2.294	-23	-1,0%	4.114	1	0,0%
611-Murau	1.089	-84	-7,2%	1.670	-258	-13,4%	2.759	-342	-11,0%
613-Knittelfeld	1.216	3	0,2%	1.492	-87	-5,5%	2.708	-84	-3,0%
614-Leibnitz	3.637	-234	-6,0%	4.849	-492	-9,2%	8.486	-726	-7,9%
616-Leoben	2.377	-126	-5,0%	2.593	-156	-5,7%	4.970	-282	-5,4%
618-Liezen	4.480	-105	-2,3%	4.657	-280	-5,7%	9.137	-385	-4,0%
621-Mürzzuschlag	1.485	-120	-7,5%	1.511	-214	-12,4%	2.996	-334	-10,0%
622-Voitsberg	2.085	-192	-8,4%	2.715	-151	-5,3%	4.800	-343	-6,7%
623-Weiz	1.454	-165	-10,2%	2.301	-36	-1,5%	3.755	-201	-5,1%
Steiermark	51.684	-1.611	-3,0%	67.273	-3.018	-4,3%	118.957	-4.629	-3,7%
Österreich	433.728	-7.217	-1,6%	544.985	-24.486	-4,3%	978.713	-31.703	-3,1%

ACHTUNG: Rundungsdifferenzen bei Durchschnittswerten möglich!

Tabelle 6 / Würfel: amb\amb_pst_lfd

Abgänge aus der Arbeitslosigkeit nach Regionen

	Frauen			Männer			Gesamt		
	2018	Veränderung zum Vorjahr absolut	Veränderung zum Vorjahr in %	2018	Veränderung zum Vorjahr absolut	Veränderung zum Vorjahr in %	2018	Veränderung zum Vorjahr absolut	Veränderung zum Vorjahr in %
601-Bruck/Mur	2.629	-449	-14,6%	3.333	-293	-8,1%	5.962	-742	-11,1%
603-Deutschlandsberg	2.554	-264	-9,4%	3.634	-340	-8,6%	6.188	-604	-8,9%
604-Feldbach	3.746	-288	-7,1%	5.869	-544	-8,5%	9.615	-832	-8,0%
606-Gleisdorf	1.853	-165	-8,2%	2.548	-91	-3,4%	4.401	-256	-5,5%
607-Graz	22.167	8	0,0%	28.799	-1.346	-4,5%	50.966	-1.338	-2,6%
609-Hartberg	4.062	-261	-6,0%	5.616	-673	-10,7%	9.678	-934	-8,8%
610-Judenburg	2.150	29	1,4%	2.699	-14	-0,5%	4.849	15	0,3%
611-Murau	1.178	-102	-8,0%	1.844	-308	-14,3%	3.022	-410	-11,9%
613-Knittelfeld	1.405	-31	-2,2%	1.710	-140	-7,6%	3.115	-171	-5,2%
614-Leibnitz	4.352	-198	-4,4%	5.899	-432	-6,8%	10.251	-630	-5,8%
616-Leoben	2.730	-167	-5,8%	3.035	-179	-5,6%	5.765	-346	-5,7%
618-Liezen	4.936	62	1,3%	5.148	-227	-4,2%	10.084	-165	-1,6%
621-Mürzzuschlag	1.714	-118	-6,4%	1.790	-221	-11,0%	3.504	-339	-8,8%
622-Voitsberg	2.476	-323	-11,5%	3.128	-455	-12,7%	5.604	-778	-12,2%
623-Weiz	1.734	-220	-11,3%	2.659	-182	-6,4%	4.393	-402	-8,4%
Steiermark	59.686	-2.487	-4,0%	77.711	-5.445	-6,5%	137.397	-7.932	-5,5%
Österreich	501.468	-11.128	-2,2%	632.219	-29.772	-4,5%	1.133.687	-40.900	-3,5%

ACHTUNG: Rundungsdifferenzen bei Durchschnittswerten möglich!

Tabelle 7 / Würfel: amb\amb_pst_lfd

Personen in Schulung nach Regionen

	Frauen			Männer			Gesamt		
	2018	Veränderung zum Vorjahr absolut	Veränderung zum Vorjahr in %	2018	Veränderung zum Vorjahr absolut	Veränderung zum Vorjahr in %	2018	Veränderung zum Vorjahr absolut	Veränderung zum Vorjahr in %
601-Bruck/Mur	215	-14	-6,1%	185	-20	-9,7%	400	-34	-7,8%
603-Deutschlandsberg	203	9	4,5%	161	-5	-3,2%	364	3	0,9%
604-Feldbach	292	7	2,3%	194	-58	-23,0%	486	-51	-9,6%
606-Gleisdorf	135	-20	-12,8%	96	-42	-30,5%	231	-62	-21,2%
607-Graz	1.729	172	11,0%	1.708	-25	-1,4%	3.437	147	4,5%
609-Hartberg	323	-43	-11,7%	231	-37	-13,8%	553	-80	-12,6%
610-Judenburg	170	14	9,3%	124	-3	-2,4%	294	11	4,0%
611-Murau	66	2	3,4%	46	-8	-14,0%	112	-5	-4,5%
613-Knittelfeld	103	-1	-0,6%	81	-12	-12,7%	184	-12	-6,3%
614-Leibnitz	289	-7	-2,5%	208	-29	-12,3%	497	-37	-6,9%
616-Leoben	245	18	7,8%	189	3	1,8%	434	21	5,1%
618-Liezen	213	17	8,8%	156	3	2,2%	369	21	5,9%
621-Mürzzuschlag	139	-15	-9,8%	121	-7	-5,2%	260	-22	-7,7%
622-Voitsberg	196	-11	-5,4%	146	-10	-6,7%	342	-22	-6,0%
623-Weiz	112	-15	-12,0%	118	-14	-10,4%	230	-29	-11,2%
Steiermark	4.428	112	2,6%	3.763	-263	-6,5%	8.191	-150	-1,8%
Österreich	34.800	-497	-1,4%	33.938	-2.863	-7,8%	68.739	-3.360	-4,7%

ACHTUNG: Rundungsdifferenzen bei Durchschnittswerten möglich!

Tabelle 8 / Würfel: amb\amb_pst_lfd

Arbeitslosigkeit - Bewegungen, Dauer, Betroffenheit

		623-Weiz			Steiermark			Österreich		
		2018	Veränderung zum Vorjahr absolut	Veränderung zum Vorjahr in %	2018	Veränderung zum Vorjahr absolut	Veränderung zum Vorjahr in %	2018	Veränderung zum Vorjahr absolut	Veränderung zum Vorjahr in %
Frauen	Zugänge	1.454	-165	-10,2%	51.684	-1.611	-3,0%	433.728	-7.217	-1,6%
	Abgänge	1.734	-220	-11,3%	59.686	-2.487	-4,0%	501.468	-11.128	-2,2%
	durchschnittl. Verweildauer	81	-11	-	118	-6	-	124	-2	-
	Betroffenheit	1.318	-225	-14,6%	49.541	-2.921	-5,6%	400.075	-9.816	-2,4%
Männer	Zugänge	2.301	-36	-1,5%	67.273	-3.018	-4,3%	544.985	-24.486	-4,3%
	Abgänge	2.659	-182	-6,4%	77.711	-5.445	-6,5%	632.218	-29.773	-4,5%
	durchschnittl. Verweildauer	84	-8	-	116	-5	-	126	-1	-
	Betroffenheit	2.204	-162	-6,8%	66.586	-5.830	-8,1%	518.077	-25.457	-4,7%
Gesamt	Zugänge	3.755	-201	-5,1%	118.957	-4.629	-3,7%	978.713	-31.703	-3,1%
	Abgänge	4.393	-402	-8,4%	137.397	-7.932	-5,5%	1.133.686	-40.901	-3,5%
	durchschnittl. Verweildauer	83	-9	-	117	-5	-	125	-2	-
	Betroffenheit	3.522	-387	-9,9%	116.124	-8.751	-7,0%	918.119	-35.270	-3,7%

Betroffenheit: Anzahl der Personen die im Beobachtungszeitraum mindestens 1 Tag arbeitslos vorgemerkt waren

Durchschnittliche Verweildauer: Angabe in Tagen

ACHTUNG: Rundungsdifferenzen bei Durchschnittswerten möglich!

Tabelle 9 / Würfel: amb\gu100, amb\amb_pst_perbez_epi_lfd

Vorgemerkte Arbeitslose nach Personenmerkmalen

	623-Weiz			Steiermark			Österreich		
	2018	Veränderung zum Vorjahr in %	Anteil in %	2018	Veränderung zum Vorjahr in %	Anteil in %	2018	Veränderung zum Vorjahr in %	Anteil in %
bis 24 Jahre	93	-19,7%	12%	3.743	-17,5%	11%	32.444	-14,1%	10%
25 bis 44 Jahre	301	-22,1%	40%	15.627	-13,9%	45%	146.299	-8,3%	47%
ab 45 Jahre	362	-10,9%	48%	15.666	-10,5%	45%	133.364	-6,5%	43%
InländerInnen	673	-16,6%	89%	26.594	-14,7%	76%	216.248	-10,1%	69%
AusländerInnen	82	-18,3%	11%	8.442	-6,5%	24%	95.859	-3,5%	31%
mit Einstellzusage (EZ) - Arbeitsaufnahme	181	-22,5%	24%	4.757	-26,6%	14%	40.439	-7,8%	13%
mit EZ - Sonstige	7	50,9%	1%	572	24,5%	2%	4.328	6,1%	1%
Pflichtschulausbildung	228	-15,9%	30%	14.771	-12,2%	42%	137.844	-8,9%	44%
Lehrausbildung	413	-15,1%	55%	12.981	-14,0%	37%	97.962	-10,1%	31%
Mittlere Ausbildung	29	-29,1%	4%	1.596	-14,4%	5%	16.532	-7,0%	5%
Höhere Ausbildung	58	-16,6%	8%	3.213	-13,9%	9%	34.458	-4,8%	11%
Akademische Ausbildung	26	-29,9%	3%	2.354	-7,6%	7%	24.183	-0,9%	8%
Langzeitarbeitslose (LZAL) über 6 Monate	109	-29,8%	14%	9.953	-22,9%	28%	97.108	-13,8%	31%
LZAL > 12 Monate	47	-21,1%	6%	5.404	-24,6%	15%	50.644	-13,5%	16%
Gesamt	755	-16,8%	100%	35.036	-12,8%	100%	312.107	-8,2%	100%

ACHTUNG: Rundungsdifferenzen bei Durchschnittswerten möglich!

Tabelle 10 / Würfel: amb\amb_pst_lfd

Gesamtübersicht über das Stellenangebot und den Lehrstellenmarkt

	623-Weiz			Steiermark			Österreich		
	2018	Veränderung zum Vorjahr absolut	Veränderung zum Vorjahr in %	2018	Veränderung zum Vorjahr absolut	Veränderung zum Vorjahr in %	2018	Veränderung zum Vorjahr absolut	Veränderung zum Vorjahr in %
offene Stellen (OS)									
OS sofort verfügbar	218	47	27,6%	10.755	3.347	45,2%	71.545	14.691	25,8%
OS nicht sofort verfügbar	51	22	78,6%	1.912	-977	-33,8%	16.005	-2.778	-14,8%
Zugänge OS	1.954	-105	-5,1%	75.536	-8.669	-10,3%	529.589	-2.911	-0,5%
Abgänge OS	1.841	-201	-9,8%	73.148	-8.854	-10,8%	520.392	852	0,2%
abgeschlossene Laufzeit OS	35	4	-	44	15	-	46	9	-
Lehrstellensuchende (LS)									
LS sofort verfügbar	14	-5	-27,5%	750	-112	-13,0%	6.205	51	0,8%
darunter Frauen	7	-4	-36,1%	331	-53	-13,9%	2.527	49	2,0%
darunter Männer	7	-2	-17,8%	418	-59	-12,3%	3.678	2	0,0%
LS nicht sofort verfügbar	5	1	45,9%	613	-73	-10,7%	3.454	46	1,3%
darunter Frauen	2	0	20,0%	238	-31	-11,4%	1.392	7	0,5%
darunter Männer	3	1	63,6%	375	-42	-10,1%	2.062	39	1,9%
offene Lehrstellen (OL)									
OL sofort verfügbar	17	-6	-27,1%	762	162	27,0%	5.479	829	17,8%
OL nicht sofort verfügbar	61	34	126,4%	1.278	-30	-2,3%	10.315	233	2,3%

ACHTUNG: Rundungsdifferenzen bei Durchschnittswerten möglich! Abgeschlossene Laufzeit: Angabe in Tagen

Tabelle 11 / Würfel: amb\gu200

Stellenangebot nach Ausbildung und abgeschlossener Laufzeit

	623-Weiz			Steiermark			Österreich		
	2018	Veränderung zum Vorjahr in %	Anteil in %	2018	Veränderung zum Vorjahr in %	Anteil in %	2018	Veränderung zum Vorjahr in %	Anteil in %
Offene Stellen (sofort verfügbar)									
Pflichtschulausbildung	66	29,9%	30%	3.609	45,4%	34%	26.031	29,8%	36%
Lehrausbildung	133	26,8%	61%	5.161	36,0%	48%	33.666	18,8%	47%
Mittlere Ausbildung	2	-10,3%	1%	262	82,8%	2%	2.031	53,0%	3%
Höhere Ausbildung	13	26,1%	6%	1.155	64,3%	11%	6.366	32,2%	9%
Akademische Ausbildung	5	48,6%	2%	565	102,1%	5%	3.430	49,4%	5%
Bestand gesamt	218	27,6%	100%	10.755	45,2%	100%	71.545	25,8%	100%
Abgänge offener Stellen									
0 bis 30 Tage	1.027	-13,8%	56%	37.553	-28,7%	51%	257.931	-13,3%	50%
31 bis 90 Tage	731	-12,7%	40%	26.346	0,4%	36%	192.241	7,3%	37%
91 bis 180 Tage	79	558,3%	4%	7.467	159,8%	10%	54.653	58,6%	11%
mehr als 180 Tage	4	100,0%	0%	1.782	752,6%	2%	15.567	85,4%	3%
Abgänge gesamt	1.841	-9,8%	100%	73.148	-10,8%	100%	520.392	0,2%	100%

ACHTUNG: Rundungsdifferenzen bei Durchschnittswerten möglich!

Tabelle 12 / Würfel: amb\amb_adg_lfd

Begriffsbestimmungen

Arbeitslosigkeit:

Vorgemerkte Arbeitslose:

Zum Monatsende-Stichtag bei den Regionalen Geschäftsstellen des Arbeitsmarktservice zum Zwecke der Arbeitsvermittlung registrierte Personen, die nicht in Beschäftigung oder Ausbildung (Schulung) stehen. Die regionale Zuordnung erfolgt nach dem Wohnort der Arbeitslosen. Als Jahreswert wird der Durchschnitt der 12 Monatsendbestände ausgewiesen.

Zugänge in die Arbeitslosigkeit:

Ein Zugang ist gegeben, wenn der Beginn einer Arbeitslosigkeitsepisode zwischen dem aktuellen und dem letzten Stichtag liegt.

Abgänge aus der Arbeitslosigkeit:

Ein Abgang ist gegeben, wenn das Ende einer Arbeitslosigkeitsepisode in den Zeitraum zwischen aktuellem und letztem Stichtag fällt.

Durchschnittliche Verweildauer:

Die Verweildauer ist jene Zeitspanne, die zwischen dem Beginn und dem Ende einer Arbeitslosigkeit liegt. Sie entspricht somit der "echten" Dauer einer Arbeitslosigkeitsepisode und kann nur aus Abgangsmengen berechnet werden. Dabei bleiben Unterbrechungen bis zu 28 Tagen unberücksichtigt.

Betroffenheit:

Als von Arbeitslosigkeit "betroffen" gilt eine Person, wenn sie im Beobachtungszeitraum mindestens einen Tag arbeitslos vorgemerkt war.

Personen in Schulung:

Es handelt sich um Personen, die in AMS-Schulungsmaßnahmen einbezogen sind. Die regionale Zuordnung erfolgt nach dem Wohnort des Schulungsteilnehmers/der Schulungsteilnehmerin.

Stellenangebot:

Offene Stellen:

Die sich aus den Vermittlungsaufträgen der Betriebe an die Regionalen Geschäftsstellen des Arbeitsmarktservice ergebende Zahl der freien Arbeitsplätze. Die regionale Zuordnung erfolgt nach dem Arbeitsort.

Verfügbarkeit:

Als sofort verfügbare offene Stellen gelten solche, die bereits hätten angetreten werden können, deren gewünschtes Eintrittsdatum also in der Vergangenheit liegt. Nicht sofort verfügbare offene Stellen sind jene, die für Vermittlungsbemühungen zwar bereits bekanntgegeben wurden, die aber erst zu einem späteren Zeitpunkt besetzt werden können. Sie werden in den Tabellen ausdrücklich als "nicht sofort verfügbar" dargestellt.

Begriffsbestimmungen

Zugänge / Abgänge offener Stellen:

Der Zeitpunkt des Zuganges einer offenen Stelle ist mit dem Datum, an dem der Auftrag an die Regionale Geschäftsstelle gegeben wurde, definiert. Ein Abgang wird dann registriert, wenn das Vermittlungsergebnis realisiert wird, d.h. die offene Stelle tatsächlich besetzt wird bzw. der Tatbestand bekannt wird, dass bereits eine Besetzung erfolgte oder ein anderweitiger Abbuchungsgrund bekannt wird. Die Zu- und Abgänge beinhalten immer sowohl sofort als auch nicht sofort verfügbare offene Stellen.

Abgeschlossene Laufzeit:

Die abgeschlossene Laufzeit einer offenen Stelle ist jene Zeitspanne, die zwischen dem gewünschtem Eintrittsdatum und dem Ergebnisdatum, das den Abgangszeitpunkt einer offenen Stelle definiert, liegt. Sie kann somit nur für Abgänge offener Stellen ermittelt werden.

Stellenandrangziffer:

Vorgemerkte Arbeitslose je gemeldeter offener Stelle

Lehrstellensuchende:

Bei den Regionalen Geschäftsstellen des Arbeitsmarktservice zum Zwecke der Lehrstellenvermittlung registrierte Personen, für die noch keine erfolgreiche Vermittlung zustande gekommen ist (ohne Einstellungsusage). Die regionale Zuordnung erfolgt nach dem Wohnort der Lehrstellensuchenden. Auch bei gleichzeitiger Arbeitsplatzsuche wird die Person primär als lehrstellensuchend erfasst.

Verfügbarkeit:

Vorgemerkte Lehrstellensuchende, die z.B. wegen eines bestehenden Schulbesuchs eine Lehrstelle noch nicht antreten können, gelten als nicht sofort verfügbare Lehrstellensuchende. Liegt das Datum des gewünschten Lehrstellenantritts aber bereits in der Vergangenheit, so werden diese Personen als sofort verfügbare Lehrstellensuchende gezählt. In den Tabellen wird ausdrücklich auf "nicht sofort verfügbare" Lehrstellensuchende hingewiesen. In der AMS-Standardstatistik werden bei den Lehrstellensuchenden die sofort verfügbaren Lehrstellensuchenden (ohne Einstellusage) ausgewiesen.

Offene Lehrstellen:

Die sich aus den Vermittlungsaufträgen der Betriebe ergebende Zahl der freien Lehr- oder Ausbildungsstellen, für die noch keine erfolgreiche Vermittlung zustande gekommen ist (ohne Einstellusage). Die regionale Zuordnung erfolgt nach dem Standort des Lehrplatzes bzw. der Ausbildungsstelle.

Verfügbarkeit:

Die Verfügbarkeit bei den Lehrstellen ist analog zu den offenen Stellen (siehe oben) geregelt.

Begriffsbestimmungen

Unselbständig Beschäftigte:

Die statistische Erfassung der Beschäftigtendaten erfolgt durch den Hauptverband der Sozialversicherungsträger. Erfasst werden alle Personen, deren Beschäftigungsverhältnis aufrecht ist, zuzüglich sonstiger in die Krankenversicherung einbezogener Personen (das sind DienstnehmerInnen gleichgestellte sowie auf Grund eines Ausbildungsverhältnisses einbezogene Personen). Karenz-, KinderbetreuungsgeldbezieherInnen, Präsenz(Zivil)dienstleistende sowie im Krankenstand befindliche Personen, deren Beschäftigungsverhältnis aufrecht ist, werden mitgezählt. Ebenso zählen freie Dienstverträge zu den unselbständig Beschäftigten. Geringfügig Beschäftigte werden bei den unselbständig Beschäftigten nicht erfasst. Gezählt werden Beschäftigungsverhältnisse und nicht beschäftigte Personen. Eine Person, die z.B. gleichzeitig bei zwei DienstgeberInnen beschäftigt ist, wird doppelt gezählt. Zählungstag ist stets der letzte Tag des Berichtsmonats.

Österreich bzw. Bundesland: Die regionale Zuordnung erfolgt nach dem Arbeitsort der Beschäftigten.

Arbeitsmarktbezirk: Die regionale Zuordnung erfolgt nach dem Wohnort der Beschäftigten (Zustelladressen der Versicherungsträger).

Arbeitskräftepotenzial:

Vorgemerkte Arbeitslose + unselbständig Beschäftigte

Arbeitslosenquote:

Arbeitslose in % des Arbeitskräftepotenzials